



CITTÀ METROPOLITANA DI MESSINA

Legge Regionale n. 15 del 04.08.2015

III DIREZIONE

Viabilità Metropolitana

1° Servizio Viabilità Distretto Peloro-Eolie – 1° Ufficio Viabilità

FONDI EX ANAS (A.P.Q.)

C.I.G. :

C.U.P. : B57H17001520002

PROGETTO ESECUTIVO

OPERE DI CONTENIMENTO VERSANTI S.P. 54/B FILARI - ROMETTA.

ALLEGATI :

1. RELAZIONE TECNICA
2. ANALISI PREZZI
3. ELENCO PREZZI
4. COSTI SICUREZZA E ONERI PRESUNTI AZIENDALI
5. COMPUTO METRICO ESTIMATIVO
6. CALCOLO COSTI MANODOPERA
7. QUADRO TECNICO ECONOMICO
8. PIANO DI SICUREZZA E COORDINAMENTO E FASCICOLO DELL'OPERA
9. PIANO DI MANUTENZIONE DELL'OPERA
10. CRONOPROGRAMMA
11. CAPITOLATO SPECIALE D'APPALTO E SCHEMA DI CONTRATTO

12. ELABORATI GRAFICI :

- TAV. 1 Tavola di inquadramento territoriale su ortofoto scala 1 : 25.000;
TAV. 2 Corografia scala 1 : 10.000;
TAV. 3 Indicazione interventi su ortofoto;
TAV. 4 Particolari costruttivi;
TAV. 5 Specifica S.P. da stradario Città Metropolitana di Messina;

ALLEGATO 8

PIANO DI SICUREZZA E COORDINAMENTO E FASCICOLO DELL'OPERA

Messina, li 28/08/2018 - Agg. al prezzario 2022 il 03/03/2022 - Agg. prezzario 06/22 il 23/11/2022

Progettisti :

Ing. Anna Chiofalo

Geom. Sergio Castorina

Geom. Mario Lucchesi

Visto: IL R.U.P.

Arch. Francesco ORSI

Visti ed Approvazioni :



PIANO DI SICUREZZA E COORDINAMENTO

(Modello Semplificato)

Decreto interministeriale 9 Settembre 2014 - Allegato II

DENOMINAZIONE DEL CANTIERE:

Consolidamento Rometta

INDIRIZZO CANTIERE:

S.P. 54/BIS FILARI 98043 ROMETTA (ME)

Riquadro delle revisioni

REV	DATA	DESCRIZIONE REVISIONE	FIRMA
1	23/11/2022	PRIMA EMISSIONE	



PIANO DI SICUREZZA E COORDINAMENTO

(2.1.1)

Il PSC è specifico per ogni singolo cantiere temporaneo o mobile e di concreta fattibilità, conforme alle prescrizioni dell'art.15 del D.Lgs.81-2008 le cui scelte progettuali ed organizzative sono effettuate in fase di progettazione dal progettista dell'opera in collaborazione con il CSP.

IDENTIFICAZIONE E DESCRIZIONE DELL'OPERA

(2.1.2)

Indirizzo del cantiere (a.1)	Via: S.P. 54/BIS FILARI Comune.: ROMETTA C.A.P.: 98043 Provincia: ME
Descrizione del contesto in cui è collocata l'area di cantiere (a.2)	Cantiere stradale
Descrizione sintetica dell'opera con particolare riferimento alle scelte progettuali, architettoniche, strutturali e tecnologiche (a.3)	disgaggio e protezione del versante sovrastante la strada con rete metallica e chiodature;
Individuazione dei soggetti con compiti di sicurezza (b)	Committente: Città Metropolitana di Messina Cognome e nome: Indirizzo: Cod.fisc.: tel.: mail: <hr/> Direttore dei lavori Cognome e nome: Ingegnere Chiofalo Anan Indirizzo: Via XXIV Maggio -98100 MESSINA Cod.fisc.: tel.: mail: <hr/> Progettista Cognome e nome: Geometra Lucchesi Mario Indirizzo: Via XXIV Maggio -98100 MESSINA Cod.fisc.: tel.: mail: <hr/> Responsabile dei lavori Cognome e nome: Architetto Orsi Antonio Indirizzo: Via XXIV Maggio -98100 MESSINA Cod.fisc.: tel.: mail:

IDENTIFICAZIONE DELLE IMPRESE ESECUTRICI E DEI LAVORATORI AUTONOMI

(2.1.2 b)

(Aggiornamento da effettuarsi nella fase esecutiva a cura del CSE quando in possesso dei dati)

IMPRESA ESECUTRICE N.: 1 -

Dati identificativi	Attività svolta in cantiere dal soggetto	Soggetti incaricati per l'assolvimento dei compiti ex art. 97 in caso di subappalto
Nominativo: indirizzo: cod.fisc.: p.iva: nominativo datore di lavoro:		

ORGANIGRAMMA DEL CANTIERE

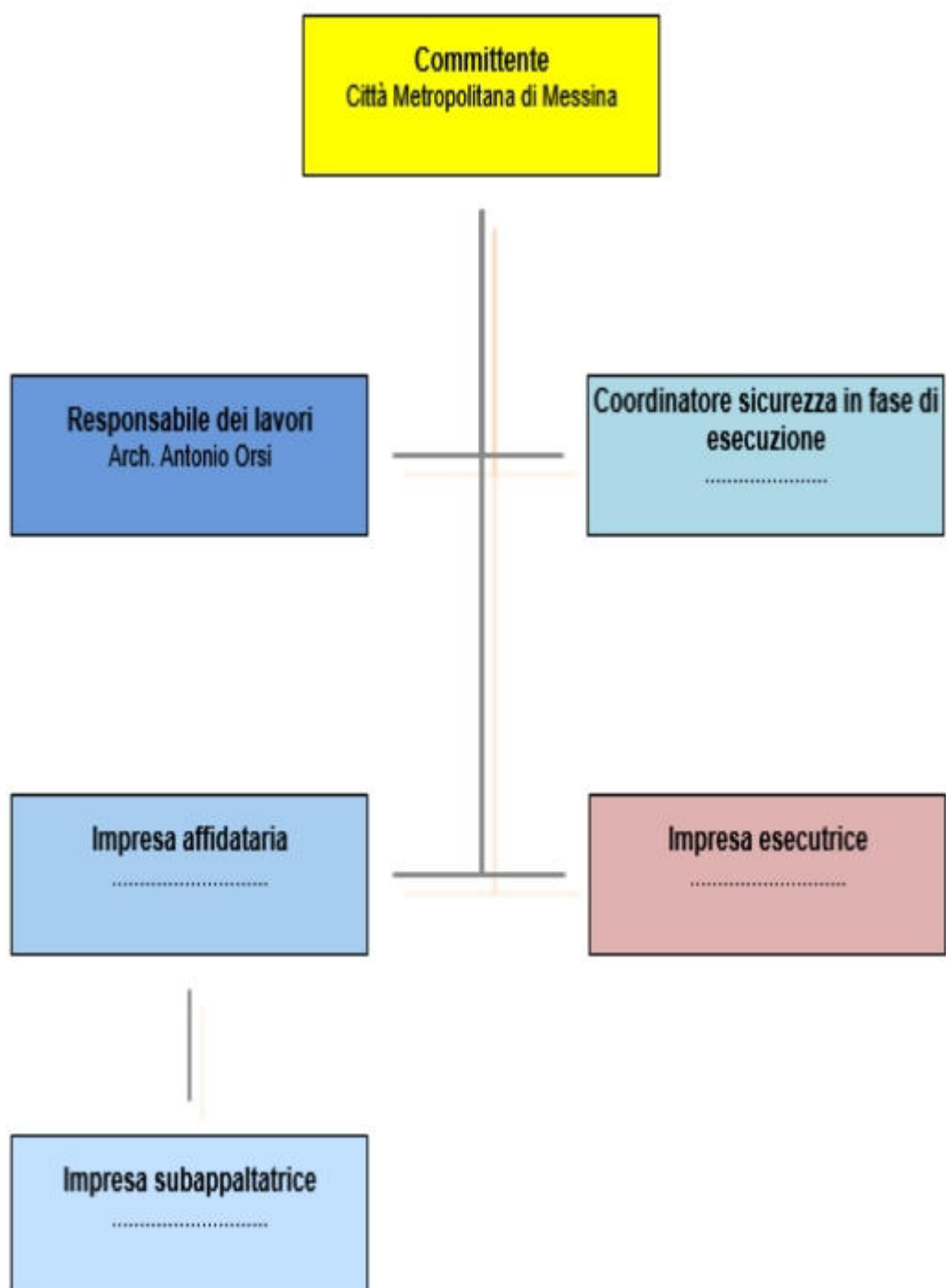

INDIVIDUAZIONE ANALISI E VALUTAZIONE DEI RISCHI RELATIVI ALL'AREA DI CANTIERE
(2.1.2 d.2; 2.2.1; 2.2.4)

ORGANIZZAZIONE DEL CANTIERE

(2.1.2.d 2; 2.2.2, 2.2.4)

Altro

Consultazione RLS - attuazione a quanto previsto dall'articolo 102

Prima dell'accettazione del piano di sicurezza e di coordinamento di cui all'articolo 100 e delle modifiche significative apportate allo stesso, il datore di lavoro di ciascuna impresa esecutrice consulta il rappresentante dei lavoratori per la sicurezza e gli fornisce eventuali chiarimenti sul contenuto del piano. Il rappresentante dei lavoratori per la sicurezza ha facoltà di formulare proposte al riguardo.

La presa visione del presente Piano e la formulazione delle eventuali proposte da parte dei Rappresentanti dei lavoratori per la sicurezza, sono riportate all'ultima pagina del PSC alla Sezione FIRME.

Disposizioni per dare attuazione a quanto previsto dall'art. 92, comma 1 lettera c)

L'organizzazione per la cooperazione e il coordinamento tra i datori di lavoro, compresi i lavoratori autonomi, dovrà avvenire per mezzo di riunioni di coordinamento convocate dal CSE, con periodicità stabilite dallo stesso in funzione delle esigenze di cantiere.

Prima del loro ingresso in cantiere le imprese esecutrici dovranno fornire al CSE il nominativo di un preposto al quale il CSE si rivolgerà per eventuali comunicazioni in assenza del datore di lavoro. Il nominativo del preposto dovrà essere indicato nel POS di ogni impresa.

Alle imprese e lavoratori autonomi sarà consegnato il Piano di sicurezza e coordinamento prima del loro ingresso in cantiere.

PLANIMETRIA/E DEL CANTIERE



RISCHI IN RIFERIMENTO ALLE LAVORAZIONI

(2.1.2.d 3; 2.2.3; 2.2.4)

I rischi affrontati in questa sezione del PSC, oltre a quelli particolari di cui all'allegato XI del decreto 81/08, saranno quelli elencati al punto 2.2.3 dell'allegato XV, ad esclusione di quelli specifici propri delle attività delle singole imprese (2.1.2 lett. d) e 2.2.3). Andrà compilata una scheda per ogni lavorazione, analizzando tutti gli elementi della prima colonna sviluppando solo quelli pertinenti alla lavorazione a cui la scheda si riferisce.

OPERE DI DIFESA - Lavorazione: Posa reti metalliche su pareti rocciose

Il lavoro consiste nel rinforzo delle zone rocciose mediante la messa in opera di rete metallica esagonale a doppia torsione con rinforzo mediante reticolo di armatura in funi di acciaio poste diagonalmente e passanti in appositi anelli passacavo posti su barre d'acciaio in perforazioni armate.

In particolare, si prevede:

- ricognizione dell'area di intervento, preparazione e delimitazione dell' area
- approvvigionamento e trasporto dei materiali
- predisposizione opere provvisoriale ed attacchi per ancoraggio funi di calata squadra operatori specializzati
- fissaggio reti in sommità mediante chiodature
- ricoprimento della zona da consolidare rete d'acciaio a maglia esagonale (srotolamento rulli)
- fissaggi reti mediante chiodature
- esecuzione perforazioni armate, iniezioni e posa anelli passacavo
- esecuzione tramature a losanga di cavi d'acciaio
- esecuzione giunzioni
- pulizia e movimentazione dei residui

TAVOLE E DISEGNI TECNICI ESPLICATIVI				
RISCHI IN RIFERIMENTO ALLE LAVORAZIONI	SCELTE PROGETTUALI ED ORGANIZZATIVE	PROCEDURE	MISURE PREVENTIVE E PROTETTIVE	MISURE DI COORDINAMENTO
CADUTA DALL'ALTO				<ul style="list-style-type: none">• Deve essere, comunque, impedito l'accesso involontario alle zone di prevedibile caduta, segnalando convenientemente la natura del pericolo• La zona a monte dell'intervento sarà recintata con opere provvisoriale e parapetti di trattenuta normali, in modo da impedire l'avvicinamento dei lavoratori alle zone di pericolo. Solo le squadre specializzate potranno superare tale delimitazione (con passaggio attraverso specifici cancelletti) previo assenso del responsabile e previo attacco dei sistemi di sicurezza e anticaduta. Qualora risulti impossibile l'applicazione di tali protezioni dovranno essere adottate misure collettive o personali atte ad arrestare con il minore danno possibile le cadute. A seconda dei casi potranno essere utilizzate: superfici di arresto costituite da tavole in legno o materiali semirigidi; reti o superfici di arresto molto deformabili; dispositivi di protezione individuale di trattenuta o di arresto.

OPERE DI DIFESA - Lavorazione: Posa reti metalliche su pareti rocciose

				<ul style="list-style-type: none"> ● Quando alcune opere provvisorie devono essere manomesse o rimosse, appena ultimate quelle lavorazioni è indispensabile ripristinare le protezioni, comunque sempre prima di abbandonare quel luogo di lavoro ● Verificare attentamente gli ancoraggi degli addetti prima di calare gli stessi lungo i costoni rocciosi
CADUTA DI MATERIALE DALL'ALTO (Demolizioni)				<ul style="list-style-type: none"> ● Evitare il deposito di materiali nelle vicinanze dei cigli o in zone a rischio ● Gli effetti dannosi conseguenti alla possibile caduta di masse materiali su persone o cose devono essere eliminati mediante dispositivi rigidi o elastici di arresto aventi robustezza, forme e dimensioni proporzionate alle caratteristiche dei corpi in caduta ● Per i lavori eseguiti in altezza, tutte le attrezzature di lavoro devono essere ancorate con cordini in modo da impedirne la caduta
Inalazione polveri				<ul style="list-style-type: none"> ● Durante le perforazioni, nel caso in cui si riscontri la produzione e diffusione di polveri e fibre in quantità superiore ai limiti tollerabili, occorrerà fare uso di mascherine antipolvere
Punture				<ul style="list-style-type: none"> ● Occorrerà utilizzare un abbigliamento appropriato al lavoro da eseguire, avendo cura di coprire tutte le parti del corpo

SCAVI E MOVIMENTI DI TERRA - Lavorazione: Scavo a sezione obbligata con mezzi meccanici e a mano

Esecuzione di scavi a sezione ristretta eseguiti con mezzi meccanici con interventi manuali.

TAVOLE E DISEGNI TECNICI ESPLICATIVI

RISCHI IN RIFERIMENTO ALLE LAVORAZIONI	SCELTE PROGETTUALI ED ORGANIZZATIVE	PROCEDURE	MISURE PREVENTIVE E PROTETTIVE	MISURE DI COORDINAMENTO
RISCHIO DI ELETTROCUZIONE				<ul style="list-style-type: none"> ● Prima dell'uso della attrezzatura, verificare che nella zona di lavoro non vi siano linee elettriche aeree che possano interferire con le manovre
LAVORI CHE SPONGONO I LAVORATORI A RISCHI DI SEPPELLIMENTO O DI SPROFONDAMENTO A PROFONDITÀ SUPERIORE A M 1,5 O DI CADUTA DALL'ALTO DA ALTEZZA SUPERIORE A M 2, SE PARTICOLARMENTE AGGRAVATI DALLA NATURA DELL'ATTIVITÀ O DEI PROCEDIMENTI ATTUATI OPPURE DALLE CONDIZIONI AMBIENTALI DEL POSTO DI LAVORO O DELL'OPERA				<ul style="list-style-type: none"> ● E' vietato costituire depositi di materiali presso il ciglio degli scavi. Qualora tali depositi siano necessari per le condizioni del lavoro, si deve provvedere alle necessarie puntellature (Art. 120 D.Lgs. 81/08) ● Le pareti dei fronti di attacco degli scavi devono essere tenute con una inclinazione o un tracciato tali, in relazione alla natura del terreno, da impedire franamenti. (Art.118 - D. Lgs. 81/08) ● Prima delle operazioni di scavo verrà verificata con la D.L. la consistenza e la stabilità del terreno, stabilendo così la tratta di scavo possibile in funzione di tali parametri. ● Quando per la particolare natura del terreno o per causa di piogge, di infiltrazione, di gelo o disgelo, o per altri motivi, siano da temere frane o scoscendimenti, deve essere provveduto all'armatura o al consolidamento del terreno (Art. 118, comma 2, D.Lgs. 81/08)

INTERFERENZE TRA LE LAVORAZIONI
(2.1.2 lett. e) e lett. i); 2.3.1;2.3.2; 2.3.3)

CRONOPROGRAMMA DEI LAVORI

(il tempo in relazione alla complessità del progetto può essere espresso in gg, sett., o inizialmente anche in mesi salvo successivo dettaglio)

ENTITA' PRESUNTA DEL CANTIERE ESPRESSA IN UOMINI GIORNO : 911

Attività	Durata	Giorno Inizio	Giorno fine
OPERE DI DIFESA	90 g		
Posa reti metalliche su pareti rocciose	90 g	01/03/2023	29/05/2023
SCAVI E MOVIMENTI DI TERRA	7 g		
Scavo a sezione obbligata con mezzi meccanici e a mano	7 g	10/03/2023	16/03/2023

Vi sono interferenze tra le lavorazioni: Sì No
(anche da parte della stessa impresa o lavoratori autonomi)

N	FASE INTEFERENZA LAVORAZIONI	Sfasamento Spaziale	Sfasamento Temporale	PRESCRIZIONI OPERATIVE
---	------------------------------	---------------------	----------------------	------------------------

N	Misure preventive e protettive da attuare	Dispositivi di protezione da adottare	Soggetto attuatore
---	---	---------------------------------------	--------------------

PROCEDURE COMPLEMENTARI O DI DETTAGLIO DA ESPlicitARE NEL POS

(2.1.3)

Vanno indicate, ove il coordinatore lo ritenga necessario per una o più specifiche fasi di lavoro, eventuali procedure complementari o di dettaglio da esplicitare nel POS dell'impresa esecutrice. Tali procedure, normalmente, non devono comprendere elementi che costituiscono costo della sicurezza e vanno successivamente validate all'atto della verifica dell'idoneità del POS.

Sono previste procedure: Sì No

MISURE DI COORDINAMENTO RELATIVE ALL'USO COMUNE DI APPRESTAMENTI, ATTREZZATURE, INFRASTRUTTURE, MEZZI E SERVIZI DI PROTEZIONE COLLETTIVA

SCHEDA N°

Non sono previste misure di coordinamento relativo all'uso comune di apprestamenti, attrezzature, infrastrutture, mezzi di protezione collettiva

MODALITA' ORGANIZZATIVE DELLA COOPERAZIONE E DEL COORDINAMENTO

(2.1.2 lett. g); 2.2.2 lett.g)

Individuare tempi e modalità della convocazione delle riunioni di coordinamento nonché le procedure che le imprese devono attuare per garantire tra di loro la trasmissione delle informazioni necessarie ad attuare la cooperazione in cantiere.

L'organizzazione per la cooperazione e il coordinamento tra i datori di lavoro, compresi i lavoratori autonomi, dovrà avvenire per mezzo di riunioni di coordinamento convocate dal CSE, con periodicità stabilite dallo stesso in funzione delle esigenze di cantiere.

Prima del loro ingresso in cantiere le imprese esecutrici dovranno fornire al CSE il nominativo di un preposto al quale il CSE si rivolgerà per eventuali comunicazioni in assenza del datore di lavoro. Il nominativo del preposto dovrà essere indicato nel POS di ogni impresa.

Alle imprese e lavoratori autonomi sarà consegnato il Piano di sicurezza e coordinamento prima del loro ingresso in cantiere.

- Trasmissione delle schede informative delle imprese presenti
- Riunione di coordinamento
- Verifica della trasmissione delle informazioni tra le imprese affidatarie e le imprese esecutrici e i lavoratori autonomi

OBBLIGHI DELLE FIGURE COINVOLTE AI FINI DELLA COOPERAZIONE

Qui di seguito sono indicate le azioni di coordinamento in funzione dei soggetti responsabili per l'attuazione delle stesse:

Il Coordinatore per l'esecuzione dei lavori dovrà:

- Illustrare le scelte organizzative, le procedure e le misure preventive e protettive previste nel PSC in riferimento all'area di cantiere, durante una riunione di coordinamento, alla presenza di tutte le parti interessate, da eseguire prima dell'inizio dei lavori;
- Individuare l'impresa esecutrice incaricata all'allestimento del cantiere ed alla manutenzione in efficienza dello stesso;
- Provvedere all'aggiornamento del PSC in occasione di circostanze che modifichino sostanzialmente il contenuto del piano;
- In caso di aggiornamento del PSC, il coordinatore per l'esecuzione potrà richiedere alle imprese esecutrici l'aggiornamento del relativo POS. In tale ipotesi il coordinatore per l'esecuzione prenderà le iniziative necessarie per informare il committente ed i responsabili di tutte le imprese esecutrici sul contenuto delle modifiche apportate.

Le Imprese affidatarie dovranno:

- Redigere il POS;
- Verificare la congruenza dei POS delle imprese esecutrici rispetto al proprio, prima di inviarlo al CSE;
- Trasmettere i POS delle imprese esecutrici al CSE;
- Indicare al committente il nominativo del preposto alla verifica delle idoneità tecnico professionali delle imprese esecutrici;
- Verificare il rispetto della normativa in materia di salute e sicurezza nei luoghi di lavoro;

- Verificare il rispetto della normativa in materia di salute e sicurezza nei luoghi di lavoro da parte delle imprese esecutrici cui ha affidato i lavori;
- Corrispondere alle imprese esecutrici gli oneri della sicurezza “non ribassati” in relazione ai lavori affidati in subappalto;
- Formare il proprio personale in funzione delle mansioni di sicurezza assegnate.

Le **Imprese esecutrici**, oltre a quanto previsto per le imprese affidatarie, se del caso, dovranno:

- Nominare un preposto per i lavori assegnati, al quale il CSE farà riferimento per ogni comunicazione;
- Realizzare l'impostazione di cantiere in conformità al PSC o proporre modifiche al CSE che avrà l'onere di approvarle o richiedere modifiche e integrazioni;
- Mantenere in efficienza gli apprestamenti per tutta la durata dei lavori.

I **Lavoratori** e i lavoratori autonomi presenti cantiere, dovranno:

- Essere muniti ed esporre di apposita tessera di riconoscimento corredata di fotografia, contenente le generalità del lavoratore, del datore di lavoro;



DISPOSIZIONI PER LA CONSULTAZIONE DEGLI RLS

(2.2.2 lett.f))

Individuare le procedure e la documentazione da fornire affinché ogni Datore di Lavoro possa attestare l'avvenuta consultazione del RLS prima dell'accettazione del PSC o in caso di eventuali modifiche significative apportate allo stesso.

Prima dell'accettazione del piano di sicurezza e di coordinamento di cui all'articolo 100 e delle modifiche significative apportate allo stesso, il datore di lavoro di ciascuna impresa esecuttrice consulta il rappresentante dei lavoratori per la sicurezza e gli fornisce eventuali chiarimenti sul contenuto del piano. Il rappresentante dei lavoratori per la sicurezza ha facoltà di formulare proposte al riguardo.

La presa visione del presente Piano e la formulazione delle eventuali proposte da parte dei Rappresentanti dei lavoratori per la sicurezza, sono riportate all'ultima pagina del PSC alla Sezione FIRME.

ORGANIZZAZIONE DEL SERVIZIO DI PRONTO SOCCORSO, ANTINCENDIO ED EVACUAZIONE DEI LAVORATORI
(2.1.2 lett. h)

Primo Soccorso:

- a cura del committente
- gestione interna all'impresa
- gestione tipo comune tra le imprese

In caso di gestione comune indicare il numero minimo di addetti alle emergenze ritenuto adeguato per le attività di cantiere:

Emergenze ed evacuazione :

Numeri di telefono delle emergenze:

EVENTO	CHI CHIAMARE	N.ro TELEFONICO
Emergenza incendio	Vigili del fuoco	115
Emergenza sanitaria	Emergenza sanitaria	118
Forze dell'ordine	Carabinieri	112
Forze dell'ordine	Polizia di stato	113

CHIAMATA SOCCORSI ESTERNI

In caso d'incendio

- Chiamare i vigili del fuoco telefonando al 115.
- Rispondere con calma alle domande dell'operatore dei vigili del fuoco che richiederà: **indirizzo e telefono del cantiere, informazioni sull'incendio.**
- Non interrompere la comunicazione finché non lo decide l'operatore.
- Attendere i soccorsi esterni al di fuori del cantiere.

In caso d'infortunio o malore

- Chiamare il SOCCORSO PUBBLICO componendo il numero telefonico 118.
- Rispondere con calma alle domande dell'operatore che richiederà: **cognome e nome, indirizzo, n. telefonico ed eventuale percorso per arrivarci, tipo di incidente: descrizione sintetica della situazione, numero dei feriti, ecc.**
- Conclusa la telefonata, lasciare libero il telefono: potrebbe essere necessario richiamarvi.

REGOLE COMPORTAMENTALI

- Seguire i consigli dell'operatore della Centrale Operativa 118.
- Osservare bene quanto sta accadendo per poterlo riferire.
- Prestare attenzione ad eventuali fonti di pericolo (rischio di incendio, ecc.).
- Incoraggiare e rassicurare l'infortunato.
- Inviare, se del caso, una persona ad attendere l'ambulanza in un luogo facilmente individuabile.
- Assicurarsi che il percorso per l'accesso dei mezzi esterni sia libero da ostacoli.

STIMA DEI COSTI DELLA SICUREZZA

(4.1)

Riportare in forma analitica la stima dei costi della sicurezza calcolata secondo quanto prescritto dal comma 4 dell'allegato XV del d.lgs. n. 81/2008, ed in base a quanto indicato nel presente PSC

Num. Ord. TARIFFA	DESCRIZIONE	DIMENSIONI				Quantità	IMPORTI	
		par.ug.	lung.	larg.	H/peso		unitario	TOTALE
14 26.1.29	Recinzione provvisionale modulare da cantiere alta cm 200, realizzata in pannelli con tamponatura in rete elettrosaldata zincata a maglia rettangolare fissata perimetralmente ad un telaio in profilato metallico anch'esso zincato e sostenuti al piede da elementi prefabbricati in calcestruzzo a colore naturale o plasticato, ancorato alla pavimentazione esistente mediante tasselli e/o monconi inclusi nel prezzo. Nel prezzo sono altresì comprese eventuali controventature, il montaggio ed il successivo smontaggio. Valutata al metro quadrato per tutta la durata dei lavori. - <i>si prevede</i>		13,50	2,00		522,72		
	SOMMANO m²					27,00	19,36	522,72
15 26.1.30	Cancello in pannelli di lamiera zincata ondulata o grecata fornito e posto in opera per accesso di cantiere, costituito da idoneo telaio a tubi e giunti. Sono compresi: l'uso per tutta la durata dei lavori, dei montanti in tubi e giunti, di ante adeguatamente assemblate ai telai perimetrali completi di controventature metalliche, il tutto trattato con vernici antiruggine; le opere da fabbro e le ferramenta necessarie; il sistema di fermo delle ante sia in posizione di massima apertura che di chiusura; la manutenzione per tutto il periodo di durata dei lavori, sostituendo, o riparando le parti non più idonee; lo smantellamento, l'accatastamento e l'allontanamento a fine lavori. tutti i materiali costituenti il cancello sono e restano di proprietà dell'impresa. Misurato a metro quadrato di cancello, per l'intera durata dei lavori. - <i>si prevede</i>		3,00	2,00		301,56		
	SOMMANO m²					6,00	50,26	301,56
16 26.1.42	Linea vita temporanea orizzontale, fornita e posta in opera. Sono compresi: l'uso per la durata delle fasi di lavoro che lo richiedono; il montaggio con tutto ciò che occorre per realizzarla; lo smontaggio; il documento che indica le caratteristiche tecniche, le istruzioni per l'installazione, per l'uso e la manutenzione; l'accatastamento e lo smaltimento a fine opera. Classi di ancoraggio A1, A2 e C di cui alla UNI EN 795/2002. Misurato per due punti di attacco, fino alla distanza massima tra due punti di m 20,00. - <i>si prevede</i>	3,00				1.121,61		
	SOMMANO cad					3,00	373,87	1.121,61
17 26.1.43	Ancoraggio intermedio per kit linea di vita (1 per linea vite m 20, 2 per linea vita 30 m).							

	- si prevede	3,00			433,59		
	SOMMANO cad				3,00	144,53	433,59
18 26.3.1.1	Segnaletica di sicurezza e di salute sul luogo di lavoro da utilizzare all'interno e all'esterno dei cantieri; cartello di forma triangolare o quadrata, indicante avvertimenti, prescrizioni ed ancora segnali di sicurezza e di salute sul luogo di lavoro, di salvataggio e di soccorso, indicante varie raffigurazioni previste dalla vigente normativa, forniti e posti in opera. tutti i segnali si riferiscono al D.LGS. 81/08 e al Codice della strada. Sono compresi: l'utilizzo per 30 gg che prevede il segnale al fine di garantire una gestione ordinata del cantiere assicurando la sicurezza dei lavoratori; i supporti per i segnali; la manutenzione per tutto il periodo della fase di lavoro al fine di garantirne la funzionalità e l'efficienza; l'accatastamento e l'allontanamento a fine fase di lavoro. E' inoltre compreso quanto altro occorre per l'utilizzo temporaneo dei segnali. Per la durata del lavoro al fine di garantire la sicurezza dei lavoratori. in lamiera o alluminio, con lato cm 60,00 o dimensioni cm 60 x 60						
	- si prevede	1,00			67,20		
	SOMMANO cad				1,00	67,20	67,20
19 26.7.7	Bagno chimico portatile costruito in polietilene ad alta densità conforme alla norma UNI EN 16194, dotato di due serbatoi separati, uno per la raccolta liquami e l'altro per il contenimento dell'acqua pulita necessaria per il risciacquo del WC, azionabile tramite pedale a pressione posto sulla pedana del box. E' compreso il trasporto da e per il deposito, il montaggio ed il successivo smontaggio, l'uso dell'autogrù per la movimentazione e la collocazione, la pulizia e sanificazione interna ed esterna (n. 4 pulizie mensili) con acqua calda (100 °C) e ad alta pressione (70 ATM) ed i relativi materiali di consumo, reintegro carta igienica; aspirazione reflui e trasporto presso depuratore autorizzato; assicurazione R.C.T , assistenza e manutenzione. Compreso i formulari per il trasporto e oneri di smaltimento dei bottini presso gli impianti autorizzati. Valutato al mese o frazione di mese per tutta la durata del cantiere. - per ogni mese d'impiego						
	- si prevede	3,00			2.012,58		
	SOMMANO cad				3,00	670,86	2.012,58
20 ARR	Arrotondamento				1,74		
	- si prevede	1,00			1,00	1,74	1,74
	SOMMANO cad						
COSTI DELLA SICUREZZA € 4.461,00							

ELENCO ALLEGATI OBBLIGATORI

- Piano Operativo di sicurezza (Datore di lavoro impresa esecutrice)
- Elenco Macchine e attrezzature utilizzate in cantiere
- Dichiarazione di conformità macchine ed attrezzature
- D.U.R.C. in corso di validità
- Copia verbali di consegna dei DPI
- Certificato di iscrizione Camera di Commercio, Industria ed artigianato con oggetto sociale inerente la tipologia dell'appalto
- Schede di sicurezza sostanze e materiali pericolose utilizzati in cantiere
- Cartellino di riconoscimento dei lavoratori
- Verbali nomine lavoratori con mansioni di sicurezza
- Verbale di formazione e informazione ai lavoratori
- Dichiarazione organico medio annuo, distinto per qualifica
- Certificato di idoneità alla mansione dei lavoratori
- Documento di Valutazione dei Rischi (art. 17 D. Lgs 81/08)
- Dichiarazione di assenza di provvedimenti interdittivi ai sensi dell'art. 14 del D. Lgs. 81/08 (Datore di lavoro impresa affidataria)
- Nominativi soggetti incaricati dall'impresa esecutrice per l'assolvimento dei compiti di cui all'art. 97 del D.Lgs. 81/08
- Copia Valutazione del rischio RUMORE
- Pi.M.U.S. (Piano di Montaggio Uso e Smontaggio dei Ponteggi se impiegati in cantiere) a cura dell'impresa esecutrice

QUADRO RIEPILOGATIVO INERENTE GLI OBBLIGHI DI TRASMISSIONE

Quadro da compilarsi alla prima stesura del PSC

Il presente documento è composta da n. 22 pagine.

1. Il C.S.P. trasmette al Committente _____ il presente PSC per la sua presa in considerazione.

Data _____

Firma del C.S.P.

2. Il committente, dopo aver preso in considerazione il PSC, lo trasmette a tutte le imprese invitate a presentare offerte.

Data _____

Firma del committente

Quadro da compilarsi alla prima stesura e ad ogni successivo aggiornamento del PSC

Il presente documento è composta da n. 22 pagine.

3. L'impresa affidataria dei lavori Ditta _____ in relazione ai contenuti per la sicurezza indicati nel PSC / PSC aggiornato:

non ritiene di presentare proposte integrative;

presenta le seguenti proposte integrative

Data _____

Firma _____

4. L'impresa affidataria dei lavori Ditta _____ trasmette il PSC / PSC aggiornato alle imprese esecutrici e ai lavoratori autonomi:

5. Ditta _____

6. Ditta _____

7. Sig. _____

8. Sig. _____

Data _____

Firma _____

9. Le imprese esecutrici (*almeno 10 giorni prima dell'inizio dei lavori*) consultano e mettono a disposizione dei rappresentanti per la sicurezza dei lavoratori copia del PSC e del POS

Data _____

Firma della Ditta _____

10. Il rappresentante per la sicurezza:

Non formula proposte a riguardo;

Formula proposte a riguardo:

Data _____

Firma del RLS _____



FASCICOLO DELL'OPERA

(Modello semplificato)

Decreto interministeriale 9 Settembre 2014 - Allegato IV

DENOMINAZIONE DEL CANTIERE: Consolidamento Rometta
INDIRIZZO CANTIERE: S.P. 54/BIS FILARI 98043 ROMETTA (ME)

Riquadro delle revisioni

REV	DATA	DESCRIZIONE REVISIONE	FIRMA
1	23/11/2022		



Scheda I: Descrizione sintetica dell'opera ed individuazione dei soggetti interessati

Descrizione sintetica dell'opera
disgaggio e protezione del versante sovrastante la strada con rete metallica e chiodature;

Durata effettiva dei lavori	
Inizio lavori: 01/03/2023	Fine lavori: 30/05/2023

Indirizzo del cantiere	
Via/piazza: S.P. 54/BIS FILARI	
Città: ROMETTA	Provincia: ME

Direttore dei lavori	
Cognome e nome:	Ingegnere Chiofalo Anan
Indirizzo	Via XXIV Maggio MESSINA 98100
Cod.fisc.:	
Telefono	
Indirizzo e-mail	

Progettista	
Cognome e nome:	Geometra Lucchesi Mario
Indirizzo	Via XXIV Maggio MESSINA 98100
Cod.fisc.:	
Telefono	
Indirizzo e-mail	

Responsabile dei lavori	
Cognome e nome:	Architetto Orsi Antonio
Indirizzo	Via XXIV Maggio MESSINA 98100
Cod.fisc.:	
Telefono	
Indirizzo e-mail	

Scheda II-1 MISURE PREVENTIVE E PROTETTIVE IN DOTAZIONE DELL'OPERA ED AUSILIARIE

SCHEDE II-2: ADEGUAMENTO DELLE MISURE PREVENTIVE E PROTETTIVE IN DOTAZIONE DELL'OPERA ED AUSILIARIE

<i>Codice Scheda:</i>	<i>Oggetto della manutenzione:</i>	<i>Tipologia dei lavori:</i>

Tipo di intervento	Rischi rilevati
	•
	•
	•
	•

Informazioni per imprese esecutrici e lavoratori autonomi sulle caratteristiche tecniche dell'opera progettata e del luogo di lavoro

Punti critici	Misure preventive e protettive in dotazione dell'opera	Misure preventive e protettive ausiliarie
Accessi ai luoghi di lavoro		
Sicurezza dei luoghi di lavoro		
Impianti di alimentazione e di scarico		
Approvvigionamento e movimentazione materiali		
Approvvigionamento e movimentazione attrezzature		
Igiene sul lavoro		
Interferenze e protezione		

Tavole allegate	
------------------------	--

<i>Codice Scheda:</i>	<i>Oggetto della manutenzione:</i>	<i>Tipologia dei lavori:</i>

Tipo di intervento	Rischi rilevati
	•
	•
	•
	•

Informazioni per imprese esecutrici e lavoratori autonomi sulle caratteristiche tecniche dell'opera progettata e del luogo di lavoro

Punti critici	Misure preventive e protettive in dotazione dell'opera	Misure preventive e protettive ausiliarie
Accessi ai luoghi di lavoro		
Sicurezza dei luoghi di lavoro		
Impianti di alimentazione e di scarico		
Approvvigionamento e movimentazione materiali		
Approvvigionamento e movimentazione attrezzature		
Igiene sul lavoro		
Interferenze e protezione		

Tavole allegate	
------------------------	--

<i>Codice Scheda:</i>	<i>Oggetto della manutenzione:</i>	<i>Tipologia dei lavori:</i>

Tipo di intervento	Rischi rilevati
	•
	•
	•
	•

Informazioni per imprese esecutrici e lavoratori autonomi sulle caratteristiche tecniche dell'opera progettata e del luogo di lavoro

Punti critici	Misure preventive e protettive in dotazione dell'opera	Misure preventive e protettive ausiliarie
Accessi ai luoghi di lavoro		
Sicurezza dei luoghi di lavoro		
Impianti di alimentazione e di scarico		
Approvvigionamento e movimentazione materiali		
Approvvigionamento e movimentazione attrezzature		
Igiene sul lavoro		
Interferenze e protezione		

Tavole allegate	
------------------------	--

<i>Codice Scheda:</i>	<i>Oggetto della manutenzione:</i>	<i>Tipologia dei lavori:</i>

Tipo di intervento	Rischi rilevati
	•
	•
	•
	•

Informazioni per imprese esecutrici e lavoratori autonomi sulle caratteristiche tecniche dell'opera progettata e del luogo di lavoro

Punti critici	Misure preventive e protettive in dotazione dell'opera	Misure preventive e protettive ausiliarie
Accessi ai luoghi di lavoro		
Sicurezza dei luoghi di lavoro		
Impianti di alimentazione e di scarico		
Approvvigionamento e movimentazione materiali		
Approvvigionamento e movimentazione attrezzature		
Igiene sul lavoro		
Interferenze e protezione		

Tavole allegate	
------------------------	--

<i>Codice Scheda:</i>	<i>Oggetto della manutenzione:</i>	<i>Tipologia dei lavori:</i>

Tipo di intervento	Rischi rilevati
	•
	•
	•
	•

Informazioni per imprese esecutrici e lavoratori autonomi sulle caratteristiche tecniche dell'opera progettata e del luogo di lavoro

Punti critici	Misure preventive e protettive in dotazione dell'opera	Misure preventive e protettive ausiliarie
Accessi ai luoghi di lavoro		
Sicurezza dei luoghi di lavoro		
Impianti di alimentazione e di scarico		
Approvvigionamento e movimentazione materiali		
Approvvigionamento e movimentazione attrezzature		
Igiene sul lavoro		
Interferenze e protezione		

Tavole allegate	
------------------------	--

Scheda II-3: Informazioni sulle misure preventive e protettive in dotazione dell'opera necessarie per pianificare la realizzazione in condizioni di e modalità di utilizzo e di controllo dell'efficienza delle stesse

Interventi di manutenzione da effettuare	Periodicità (Manut.)	Informazioni necessarie per pianificarne la realizzazione in sicurezza	Misure preventive e protettive in dotazione dell'opera previste	Verifiche e controlli da effettuare	Periodicità (Verifiche)	Modalità di utilizzo in condizioni di sicurezza	Rif. scheda II:
--	----------------------	--	---	-------------------------------------	-------------------------	---	-----------------

**SCHEDA III-1: ELENCO E COLLOCAZIONE DEGLI ELABORATI TECNICI RELATIVI ALL'OPERA NEL
PROPRIO CONTESTO**

Codice Scheda	SCHEDA III-1
---------------	--------------

Elaborati tecnici per lavori di: Opere di consolidamento S.P. 54/B Filari - Rometta
--

Elaborati non presenti.

**SCHEDA III-2: ELENCO E COLLOCAZIONE DEGLI ELABORATI TECNICI RELATIVI ALLA STRUTTURA
ARCHITETTONICA E STATICA DELL'OPERA**

Codice Scheda	SCHEDA III-2
---------------	--------------

Elaborati tecnici per lavori di: Opere di consolidamento S.P. 54/B Filari - Rometta
--

Elaborati non presenti.

**SCHEDA III-3: ELENCO E COLLOCAZIONE DEGLI ELABORATI TECNICI RELATIVI AGLI IMPIANTI
DELL'OPERA**

Codice Scheda	SCHEDA III-3
---------------	--------------

Elaborati tecnici per lavori di: Opere di consolidamento S.P. 54/B Filari - Rometta
--

Elaborati non presenti.

ALLEGATI

Non sono presenti allegati

QUADRO RIEPILOGATIVO INERENTE GLI OBBLIGHI DI TRASMISSIONE

Il presente documento è composta da n.15 pagine.

1. Il C.S.P. trasmette al Committente _____ il presente fascicolo dell'opera per la sua presa in considerazione.

Data _____ Firma del C.S.P. _____

2. Il committente, dopo aver preso in considerazione il fascicolo dell'opera, lo trasmette al C.S.E. al fine della sua modificazione in corso d'opera

Data _____ Firma del committente _____

3. Il C.S.E., dopo aver modificato il fascicolo dell'opera durante l'esecuzione, lo trasmette al Committente al fine della sua presa in considerazione all'atto di eventuali lavori successivi all'opera.

Data _____ Firma del C.S.E. _____

4. Il Committente per ricevimento del fascicolo dell'opera

Data _____ Firma del committente _____