

# PROVINCIA REGIONALE DI MESSINA

ORIGINALE DI DELIBERAZIONE DEL COMMISSARIO STRAORDINARIO  
CON I POTERI DELLA GIUNTA PROVINCIALE

Deliberazione n. 16 del 30 GEN. 2014

**OGGETTO: "Programma Triennale per la Trasparenza e l'Integrità 2014-2016"**

L'anno duemilaquattordici il giorno TRENTA del mese di GENNAIO, alle ore 18.00, nella sede Provinciale, il Commissario Straordinario Dr. Filippo ROMANO, con i poteri della Giunta Provinciale, con la partecipazione del Segretario Generale Avv. M. A. CAPONETTI:

**PREMESSO** che, il Presidente della Regione Siciliana ha nominato il Vice Prefetto, Dr. Filippo Romano, quale Commissario Straordinario per la gestione della Provincia Regionale di Messina, in sostituzione e con le funzioni di tutti gli Organi provinciali, con decreti: n. 171/Serv.1/S.G. del 18.06.2013 e n. 505/GAB del 02.01.2014 ;

**Vista** l'allegata proposta di deliberazione relativa all'oggetto;

**Vista** la L.R. n. 48 dell'11.12.1991 che modifica ed integra l'ordinamento Regionale degli EE. LL.;

**Vista** la L.R. n. 30 del 23.12.2000 e successive modifiche ed integrazioni;

**Visto** il D. Lgs. N.267/2000 e successive modifiche ed integrazioni;

**VISTI** i pareri favorevoli sulla proposta suddetta, espressi ai sensi dell'art. 12 della L.R. n. 30 del 23.12.2000;

per la regolarità tecnica, dal responsabile dell'Ufficio dirigenziale;

per la regolarità contabile e per la copertura finanziaria della spesa, dal responsabile dell'apposito Ufficio dirigenziale finanziario;

**Ritenuto** di provvedere in merito;

### **DELIBERA**

**APPROVARE** la proposta di deliberazione indicata in premessa, allegata al presente atto per farne parte integrante e sostanziale, facendola propria integralmente.

---

Il Commissario Straordinario, Dott. Filippo Romano, stante l'urgenza, dichiara la presente deliberazione immediatamente esecutiva, ai sensi dell'art. 12 della L.R. 44/91.

Messina 13 0 GEN. 2014

Il Commissario Straordinario  
Dott. Filippo Romano





## PROVINCIA REGIONALE DI MESSINA

### PROPOSTA DI DELIBERAZIONE DELLA 1<sup>A</sup> DIREZIONE

#### “AFFARI GENERALI E LEGALI”

**Servizio “ Trasparenza e URP”**

**Ufficio “ Piano della Trasparenza”**

**OGGETTO: Programma Triennale per la Trasparenza e l'Integrità 2014-2016”**

CONSIDERATO che le deliberazioni di Giunta n. 20 del 7 Marzo 2011 e n. 242 del 28 Dicembre 2012, ai sensi dell'art. 11 del d.lgs. del 27 ottobre 2009 sono stati rispettivamente approvati i Programmi Triennali per la Trasparenza e l'Integrità 2011-2013 e 2012-2014;

CONSIDERATO che nella delibera n. 6/2013 “Linee guida relative al ciclo di gestione della performance per l'annualità 2013” la CiVIT si era riservata di intervenire successivamente, per definire il termine e le modalità di aggiornamento del Programma Triennale per la Trasparenza e l'Integrità e il suo coordinamento con il Piano Triennale di Prevenzione della Corruzione, al fine di evitare duplicazioni;

CONSIDERATO che il D. lgs. del 14 Marzo 2013 n. 33 con l'art. 53 c. 1 lettera i) ha abrogato l'art. 11 del d. lgs. del 27 Ottobre 2009 n. 150, con l'art. 10 ha posto l'obbligo di adottare e di aggiornare annualmente il “programma Triennale per la Trasparenza e l'Integrità” e con l'art. 43 stabilisce che il Responsabile della Trasparenza provvede al suo aggiornamento;

CONSIDERATO che le profonde innovazioni introdotte dalla Legge n. 190 del 6 Novembre 2012 e dal citato d. lgs n. 33/13 hanno reso necessario l'intervento della CiVIT che ha integrato le delibere n. 105/2010”Linee guida per la predisposizione del Programma Triennale per la Trasparenza e l'Integrità” n. 2/2012 “Linee Guida per il miglioramento della predisposizione e dell'aggiornamento del Programma Triennale per la Trasparenza e l'Integrità” con la delibera n. 50/2013 “Linee guida per l'aggiornamento del Programma Triennale per la Trasparenza e l'Integrità 2014-2016”;

VISTA la circolare n. 2/13 della Presidenza del Consiglio dei Ministri – Dipartimento della Funzione Pubblica – avente per oggetto: d. leg n. 33 del 2013 – attuazione della trasparenza;

VISTA la delibera CiVIT n. 50/2013 avente per oggetto: Linee guida per l'aggiornamento del Programma Triennale per la Trasparenza e l'Integrità 2014-2016”;

VISTO il “Piano Triennale per la Trasparenza e l'Integrità” predisposto secondo le indicazioni contenute negli atti sopra accenati;

VISTE le LL.RR. n. 9/1986, n. 48/1991 e n. 30/2000;  
VISTO il d.lgs. n. 165/2001 e s.m.i.;  
VISTO il d.lgs. n. 267/2000;  
VISTO lo Statuto Provinciale;

**SI PROPONE CHE IL COMMISSARIO STRAORDINARIO  
DELIBERI**

PRENDERE ATTO di quanto espresso in narrativa;

APPROVARE il “Programma Triennale per la Trasparenza e l’Integrità 2014-2016” allegato al presente provvedimento di cui fa parte integrante e sostanziale, nelle more di una sua successiva integrazione in conformità al Piano della Performance ed al PTPC, come richiesto dall’ANAC, non appena possibile.

Il Funzionario  
(Antonio Scimone)



Il Dirigente  
(Avv. Anna Maria Tripodo)

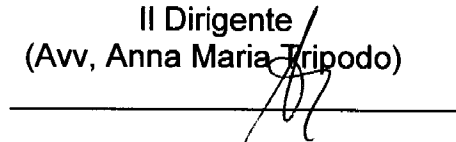

IL COMMISSARIO STRAORDINARIO  
(Dott. Filippo ROMANO)



**SI ALLEGANO I SEGUENTI DOCUMENTI:**

1. “Programma Triennale per la Trasparenza e l’Integrità 2014-2016”

### PARERE DI REGOLARITA' TECNICA

Ai sensi e per gli effetti dell'art. 12 della L.R. 23-12-2000 n. 30, si esprime parere:

favorevole

In ordine alla regolarità tecnica della superiore proposta di deliberazione.

Addi 29.1.2014

IL DIRIGENTE

### PARERE DI REGOLARITA' CONTABILE

Ai sensi e per gli effetti dell'art. 12 della L.R. 23-12-2000 n. 30 si esprime parere:

favorevole

In ordine alla regolarità contabile della superiore proposta di deliberazione.

Addi 30.1.2014

IL RAGIONIERE GENERALE

Ai sensi dell'art. 55, 5° comma, della L. 142/90, si attesta la copertura finanziaria della superiore spesa.

Addi \_\_\_\_\_

IL RAGIONIERE GENERALE

Letto, confermato e sottoscritto.

Il Commissario Straordinario

(Dott. Filippo Romano)

Il Segretario Generale

Avv. M. A. CAPONETTI

Il Presente atto sarà affisso all'Albo

nel giorno \_\_\_\_\_

L'ADDETTO

Il presente atto è stato affisso all'Albo

dal \_\_\_\_\_ al \_\_\_\_\_

con n. \_\_\_\_\_ Registro Pubblicazioni

L'ADDETTO

**CERTIFICATO DI PUBBLICAZIONE**

(Art. 11 L.R. 3-12-1991 n. 44)

Il sottoscritto Segretario Generale della Provincia,

CERTIFICA

Che la presente deliberazione 1 pubblicata all'Albo di questa Provincia il 31 GEN. 2014  
e per quindici giorni consecutivi e che contro la stessa \_\_\_\_\_ non stati prodotti, All'Ufficio Provinciale,  
reclami, opposizioni o richiesta di controllo.

Messina, dalla Residenza Provinciale, addì \_\_\_\_\_

IL SEGRETARIO GENERALE

**PROVINCIA REGIONALE DI MESSINA**

La presente deliberazione è divenuta esecutiva ai sensi dell'art. 12 della Legge Regionale 3-12-1991 n. 44 e successive modifiche.

Messina, dalla Residenza Provinciale, addì 30 GEN. 2014



IL SEGRETARIO GENERALE

Avv. M. A. CAPONETTI

E' copia conforme all'originale da servire per uso amministrativo.

Messina, dalla Residenza Provinciale, addì \_\_\_\_\_

IL SEGRETARIO GENERALE



**PROVINCIA REGIONALE DI MESSINA**

**Programma Triennale per la  
Trasparenza e l'Integrità  
2014 – 2016**

1^ Direzione " **Affari Legali e URP**" – Servizio " **Trasparenza e URP**" – Ufficio " **Trasparenza**"

**Responsabile della Trasparenza**

Avv. Anna Maria Tripodo



# INDICE

Perché un Programma della Trasparenza	Pag. 3
La Trasparenza	Pag. 5
Misure, modi e competenze volti all'aggiornamento di “Amministrazione Trasparente”	Pag. 7
Monitoraggio sull'attuazione del programma	Pag. 7
Organizzazione della Trasparenza	Pag. 7
Comitato Operativo della Trasparenza	Pag. 8
Referenti Settoriali	Pag. 9
Funzionigramma	Pag. 10
Obiettivi strategici	Pag. 11
Albero della Performance	Pag. 13
Comunicazione, Trasparenza e Azioni per la legalità	Pag. 14
Giornata della Trasparenza	Pag. 14
Struttura Organizzativa (Direzioni – Servizi – Uffici)	Allegato A
Obblighi di pubblicazione	Allegato B



## Perché un Programma della Trasparenza

"È importante promuovere la partecipazione civica dei cittadini e l'accesso di essi agli atti della PA, l'Amministrazione Provinciale di Messina non arriva impreparata al decreto 33/2013, perché quest'ultimo rappresenta solo il punto di arrivo di un cammino iniziato con la legge 241 del '90, in realtà ci sono ancora delle resistenze ad adempiere, perché quello della Trasparenza è un onere amministrativo pesante, che a volte non tiene conto delle differenze esistenti ai diversi livelli istituzionali".

Ma allo stesso tempo la Trasparenza è diventata finalmente un valore perché, non solo aiuta a prevenire la corruzione, ma soprattutto rappresenta uno strumento per migliorare l'efficienza e il rapporto di fiducia con i cittadini, sottolineando come quello che conta davvero nel servizio pubblico sia l'ascolto dei bisogni del cittadino e la sua effettiva soddisfazione.

Per evitare che la Trasparenza si risolva in un groviglio di norme e in mero adempimento, occorre considerarla ed impostarla come un servizio al cittadino, che metta al centro i suoi bisogni, e farla passare attraverso la professionalità del comunicatore pubblico, figura ponte tra cittadino e P.A.

In particolare la **Trasparenza Valore**, deve essere declinata non come un nuovo adempimento amministrativo senza legame con la percezione e la effettiva fruizione da parte dell'utenza, ma come una *funzione squisitamente comunicativa*, quindi calibrata sul destinatario: il pubblico dei cittadini. Il **Comunicatore pubblico** diviene la figura centrale delle politiche di Trasparenza, che dovrebbe - quando non coincide con esso - affiancare il Responsabile per la Trasparenza per costruire una strategia complessiva che, attraverso la necessaria mediazione tra le Direzioni e tra l'Amministrazione stessa ed i cittadini-utenti, produca i risultati attesi, cioè la reale interazione del cittadino al fine di rendere i Piani per la Trasparenza veicoli di una funzione effettivamente percepita, e imperniata sulla *Customer Satisfaction*.

Tra i numerosi compiti del Responsabile della Trasparenza previsti dalla legislazione manca forse quello più importante: rilevare cosa il cittadino desidera, cosa percepisce e cosa usa, per riorientare eventualmente l'offerta come accade nel privato. Da ciò nasce il **Tavolo sulla Trasparenza Comunicativa**, un'iniziativa realizzata da Formez PA sotto la direzione del **Dipartimento della Funzione Pubblica**, con l'obiettivo finale di realizzare un documento "base" per un atto di indirizzo della Funzione Pubblica sulle nuove funzioni della comunicazione.

La Trasparenza della Pubblica Amministrazione e la fiducia dei cittadini nelle istituzioni non rappresentano solo un *valore etico*, ma anche un fattore economico e un *volano per la crescita della qualità del servizio pubblico e per la ripresa del nostro Paese*.

La Provincia di Messina si trova ad affrontare un cambiamento culturale forte, che non può prescindere dalla cura delle

relazioni, dall'uso del digitale e dagli open data. *La trasparenza, non può prescindere dalla consapevolezza che i cittadini vogliono partecipare sempre di più alle scelte delle istituzioni.* La partita dell'innovazione si gioca soprattutto sulla capacità di stare sul web: trasparenza, comunicazione e usabilità del sito istituzionale hanno in comune che, se non trovo un servizio o un dato sul web, non esercito un diritto.

La Provincia Regionale di Messina, così come tutta la PA, non può più fare a meno del digitale per comunicare, ma che non può neanche trascurare le esigenze e le difficoltà dei cittadini non nativi digitali. Spesso a domande semplici dei cittadini, corrispondono risposte necessariamente complesse, per cui, più che inseguire le mode, si deve trovare un modo semplice, trasparente ed efficace per dialogare con i cittadini, che non hanno bisogno solo di celerità, ma di ascolto e precisione nella risposta".

La legislazione della Regione Sicilia, sta cercando, mentre ci apprestiamo a rispettare le scadenze dettate dal decreto 33/2013, di modificare l'architettura istituzionale degli Enti intermedi siciliani.

A seguito di questo mutamento, per gestire la fase transitoria, sono stati nominati, dal Presidente della Regione Siciliana, dei Commissari che svolgono le funzioni dei disciolti organi elettivi.

La provincia regionale, istituita dalla L.R. 6 Marzo 1986 n.9, è un ente pubblico territoriale che realizza l'autogoverno della comunità consortile e sovrintende, nel quadro della programmazione regionale, all'ordinato sviluppo economico e sociale della comunità medesima.

Essa è titolare di funzioni proprie ed esercita le funzioni delegate dallo Stato e dalla Regione, concorre alla determinazione degli obiettivi e delle scelte dei piani e dei programmi socioeconomici generali e settoriali della Regione, coordinando le esigenze e le proposte dei comuni.

In particolare svolge funzioni amministrative nelle seguenti materie:

1) Servizi sociali e culturali:

- a) realizzazione di strutture e servizi assistenziali di interesse sovracomunale;
- b) distribuzione territoriale, costruzione, manutenzione, arredamento, dotazione di attrezzature, funzionamento e provvista del personale degli istituti di istruzione media di secondo grado; promozione, negli ambiti di competenza, del diritto allo studio;
- c) promozione ed attuazione, nell'ambito provinciale, di iniziative ed attività di formazione professionale, in conformità della legislazione regionale vigente in materia, nonché realizzazione di infrastrutture per la formazione professionale;
- d) iniziative e proposte agli organi competenti in ordine all'individuazione ed al censimento dei beni culturali ed ambientali ricadenti nel territorio provinciale, nonché alla tutela, valorizzazione e fruizione sociale degli stessi beni;

- e) promozione e sostegno di manifestazioni e di iniziative artistiche, culturali, sportive e di spettacolo, di interesse sovracomunale;
- 2) Sviluppo economico:
- a) promozione dello sviluppo turistico e delle strutture ricettive, ivi compresa la concessione di incentivi e contributi; realizzazione di opere, impianti e servizi complementari alle attività turistiche, di interesse sovracomunale;
- b) costruzione di infrastrutture di interesse sovracomunale e provinciale;
- c) organizzazione dei servizi di trasporto locale interurbano;
- d) protezione del patrimonio naturale, gestione di riserve naturali, anche mediante intese e consorzi con i comuni interessati;
- e) tutela dell'ambiente ed attività di prevenzione e di controllo dell'inquinamento, anche mediante vigilanza sulle attività industriali;
- f) organizzazione e gestione dei servizi, nonché localizzazione e realizzazione degli impianti di smaltimento dei rifiuti e di depurazione delle acque, quando i comuni singoli o associati non possono provvedervi.

La provincia regionale svolge, altresì, ogni altra attività di interesse provinciale, in conformità delle disposizioni di legge, e può essere organo di decentramento regionale.

## La Trasparenza

La disciplina sulla Trasparenza nelle PP.AA. è stata oggetto, negli ultimi anni, di numerosi interventi normativi, che ne hanno profondamente innovato il concetto.

La legge 6 novembre 2012, n. 190, *“Disposizioni per la prevenzione e la repressione della corruzione e dell’illegalità nella pubblica amministrazione”*, ha fatto del principio di Trasparenza uno degli assi portanti delle politiche di prevenzione della corruzione, e ha previsto che le amministrazioni elaborino i piani di prevenzione della corruzione *entro il 31 gennaio*.

La legge ha conferito, inoltre, una delega al governo ai fini dell’adozione di un decreto legislativo per il riordino delle norme che riguardano gli obblighi di pubblicità, trasparenza e diffusione delle informazioni da parte delle pubbliche amministrazioni.

La legge 17 dicembre 2012, n. 221, *“Ulteriori misure urgenti per la crescita del Paese”*, aveva poi differito al *31 marzo 2013* il termine per l’adozione del Piano della prevenzione della corruzione, ai sensi dell’art. 1, c. 8, della *legge n. 190/2012*.

Da ultimo, in attuazione della delega contenuta nella legge n. 190/2012 sopra citata, il Governo ha adottato il *d.lgs. 14 marzo 2013, n. 33*, recante il *“ Riordino della disciplina riguardante gli obblighi di pubblicità, trasparenza e diffusione di informazioni da parte delle pubbliche amministrazioni”* in cui, nel ribadire che la Trasparenza è intesa come accessibilità totale delle informazioni concernenti l’organizzazione e l’attività delle pubbliche amministrazioni, è stato evidenziato che la Trasparenza è finalizzata alla

realizzazione di una amministrazione aperta e al servizio del *cittadino* (art. 1, c. 2, d.lgs. n.33/2013).

Il d.lgs. n. 33/2013 è di rilevante impatto sull'intera disciplina della Trasparenza.

Ha complessivamente operato una sistematizzazione dei principali obblighi di pubblicazione vigenti, introducendone di nuovi.

Esso è intervenuto sui Programmi triennali per la trasparenza e l'integrità, modificando la disciplina recata *dall'art. 11 del d.lgs. n. 150/2009* che è stato abrogato dall'art.1 c.1 lett.i.

In particolare, sono stati precisati i compiti e le funzioni dei Responsabili della Trasparenza e degli *OIV* (o nuclei di valutazione) ed è stata prevista la creazione della sezione "*Amministrazione Trasparente*", che sostituisce la precedente sezione "Trasparenza, valutazione e merito" prevista dall'art. 11,c. 8, del d.lgs. n. 150/2009. La nuova sezione sarà articolata in sotto-sezioni di primo e di secondo livello corrispondenti a tipologie di dati da pubblicare, come indicato nell'allegato A al d.lgs.n. 33/2013.

In via generale, l'art. 11, c. 1, prevede che il decreto si applichi alle amministrazioni di cui all'art. 1, c. 2, del d.lgs. n. 165/2001.

Per quanto riguarda, più specificamente, gli enti territoriali nonché gli enti pubblici e i soggetti di diritto privato sottoposti al loro controllo, nelle more dell'adozione delle intese di cui all'art. 1, c. 61, della legge n. 190/2012, gli stessi sono tenuti a dare comunque attuazione alle disposizioni immediatamente precettive del d.lgs.n. 33/2013. Ulteriori indicazioni e specificazioni potranno derivare dalle previste intese con cui verranno definiti eventuali particolari adempimenti attuativi.

Le rilevanti modifiche normative indicate e le **delibere CIVIT n. 105/2010**, "*Linee guida per la predisposizione del Programma triennale per la trasparenza e l'integrità*", **n.2/2012**, "*Linee guida per il miglioramento della predisposizione e dell'aggiornamento del Programma triennale per la trasparenza e l'integrità*" e **n.50/2013** "*Linee guida per l'aggiornamento del Programma triennale per la trasparenza e l'integrità 2014-2016*" costituiscono le principali fonti per l'aggiornamento del Programma Triennale per la Trasparenza e l'Integrità (PTTI).

**La nuova delibera CIVIT ha differito il termine per l'adozione del Programma triennale per la trasparenza e l'integrità al 31 Gennaio 2014.**

Ciò perché, al momento della sua adozione, non era stato approvato ancora il *Piano nazionale anticorruzione*, presupposto per la definizione delle misure in materia di Trasparenza.

Infine, il differimento del termine consentirà alle amministrazioni di indicare le modalità di aggiornamento tenendo conto dei risultati della verifica sull'assolvimento degli obblighi di pubblicazione da parte dell'OIV (L'attestazione dovrà pervenire alla Commissione entro il 31 Dicembre 2013).

Complessivamente nello stesso senso si è espressa la Presidenza del Consiglio dei Ministri -Dipartimento della funzione

pubblica- con la Circolare n.2/2013 avente oggetto: d.lgs. n.33 del 2013 - attuazione della Trasparenza.

## **Misure, modi e competenze volti all'aggiornamento della Sezione “Amministrazione Trasparente”**

Le informazioni da pubblicare nell'area “Amministrazione Trasparente” del sito istituzionale devono essere inoltrate, a cura di ogni Dirigente, alla *III^ Direzione - Gestione del personale e servizi informatici* - che provvederà alla pubblicazione, e per conoscenza al Responsabile della Trasparenza, il quale segnalerà gli eventuali casi di mancata o incompleta pubblicazione secondo le modalità della vigente normativa.

L'OIV svolge un'attività di impulso e di controllo nei confronti dei Dirigenti per l'aggiornamento degli adempimenti sulla Trasparenza e verifica, altresì, l'assolvimento degli obblighi in materia di Trasparenza e Integrità.

A tal fine la Provincia intende:

- effettuare una ricognizione puntuale di quanto fino ad oggi realizzato in materia di Trasparenza;
- proporre una modalità organizzativa funzionale ad adempiere agli obblighi in materia di Trasparenza;
- indicare azioni immediate per avviare l'attuazione di quanto previsto dal Decreto;
- individuare gli obiettivi e le azioni da compiere per adempiere agli obblighi imposti dalla normativa in materia di trasparenza.

*Il Programma è adottato con durata triennale come previsto dalla legge (2014-2016)* e costituisce sezione autonoma del Piano anti-corruzione previsto dall'articolo 1 comma 9 della L.190/2012 e parte integrante e sostanziale di esso, ai sensi dell'articolo 10 del Decreto 33/2013.

### **Monitoraggio sull'attuazione del programma**

Con cadenza quadrimestrale (*Aprile - Agosto - Dicembre*), il Responsabile alla Trasparenza effettua il monitoraggio di “Amministrazione Trasparente” e lo inoltra all'OIV che lo fa pubblicare e assume i provvedimenti opportuni ai sensi della vigente normativa.

### **Organizzazione della trasparenza**

La Provincia Regionale di Messina per adempiere agli obblighi in materia di Trasparenza, con il presente programma, individua:

- Il Comitato Operativo della Trasparenza;
- I Referenti delle Direzioni.

## Comitato Operativo della Trasparenza

In considerazione dell'inter-disciplinarietà degli adempimenti e della necessità di disporre delle conoscenze specialistiche presenti in particolari settori di attività amministrativa provinciale, a supporto del Responsabile verrà istituito il Comitato operativo della trasparenza a cui sarà assegnato un obiettivo specifico e una competenza di tipo permanente.

### Obiettivo specifico

- ✓ effettuare una ricognizione rigorosa dello stato di fatto dell'Ente in materia di trasparenza;
- ✓ evidenziare gli adempimenti necessari per ottemperare a quanto disposto dal Decreto 33/2013;
- ✓ curare conseguentemente con cadenza quadrimestrale (*Aprile - Agosto - Dicembre*), il monitoraggio.

### Competenza permanente

Il Comitato operativo opera in modo permanente a supporto del Responsabile della trasparenza al fine di:

1. curare l'aggiornamento del presente Programma in base alle esigenze amministrative e organizzative eventualmente sopravvenute, monitorando ed attuando anche le eventuali modifiche ed integrazioni normative in materia;
2. indicare i criteri per effettuare i necessari adeguamenti del Sito istituzionale;
3. controllare periodicamente la qualità della trasparenza del Sito, verificando in particolare l'aggiornamento dei dati, il rispetto delle regole in materia di riservatezza dei dati personali nonché la veridicità delle informazioni pubblicate;
4. segnalare al Responsabile della Trasparenza ogni anomalia riscontrata a seguito di *audit annuali* nei settori, servizi dell'ente;
5. redigere *una relazione annuale sullo stato di attuazione del presente programma*, in particolare rendicontando gli audit di cui al punto precedente e proponendo strategie di miglioramento dei livelli di trasparenza - compresi interventi formativi per i dipendenti - che tengano conto altresì dei principi di economicità, efficacia e semplificazione amministrativa; tale relazione è presentata per l'approvazione al Responsabile della Trasparenza;
6. proporre obiettivi di miglioramento degli standard attuali di trasparenza al Responsabile della Trasparenza finalizzati al miglioramento del rapporto con i cittadini e gli utenti anche attraverso la pubblicazione di dati, informazioni e documenti ulteriori rispetto a quelli per cui è prevista la pubblicazione obbligatoria;
7. proporre modalità di ascolto e partecipazione *degli stakeholder* con lo scopo di migliorare la Trasparenza dell'azione amministrativa;
8. offrire consulenza qualificata ai referenti sui temi della trasparenza.

## Referenti delle Direzioni

Per Referente della Direzione si intende il dipendente individuato dal Dirigente responsabile di una determinata competenza o area di competenza provinciale, al fine di adempiere agli obblighi di Trasparenza.

Le aree di competenza dei Referenti sono individuate in base all'articolazione degli obblighi di Trasparenza contenuta nell'allegato a), parte integrante del Decreto. Tale allegato individua la struttura delle informazioni sul sito istituzionale articolando la sezione “*Amministrazione trasparente*” in sottosezioni di primo e secondo livello e relativi contenuti riferiti, *rationae materiae*, all'articolato del Decreto stesso.

Ad ogni sezione di primo livello è assegnato un Referente. Ai Referenti possono essere assegnate più di una sottosezione ove le materie siano connesse ovvero riferite organizzativamente a quello stesso soggetto.

I Referenti sono individuati in quanto depositari dell'informazione - dati - documenti ovvero fonte di essi; in caso di dati personali i Referenti coincidono con i soggetti già nominati Responsabili o incaricati del trattamento ai sensi del D.lgs. 196/2003 - Codice per la tutela dei dati personali.

I Referenti coadiuvano il Comitato Operativo per il raggiungimento degli obiettivi specifici e permanenti di cui al presente paragrafo e in generale all'attuazione di quanto previsto nel presente Programma. In particolare sono competenti a:

- ✓ caricare tempestivamente i dati, documenti, banche dati e informazioni necessarie nel Sito istituzionale nelle sezioni e sottosezioni assegnate ovvero mettere a disposizione i dati, per adempiere a quanto previsto dal Decreto e dal presente Programma;
- ✓ partecipare alle riunioni del Comitato Operativo, quando specificamente richiesto in base alla materia/argomento trattato;
- ✓ segnalare al Dirigente di riferimento ogni anomalia e proporre eventuali miglioramenti relativamente alla materia di loro competenza.

I Dirigenti di riferimento che hanno individuato i Referenti, vigilano sul loro operato e sono direttamente responsabili dell'adempimento degli obblighi di trasparenza.

Ove necessario, o maggiormente esplicativo, nell'ambito delle descrizioni delle singole sezioni di cui al presente Programma, sono evidenziati gli uffici, i responsabili o gli operatori che agiscono in collaborazione con il referente.

# PROVINCIA REGIONALE DI MESSINA

## Funzionigramma

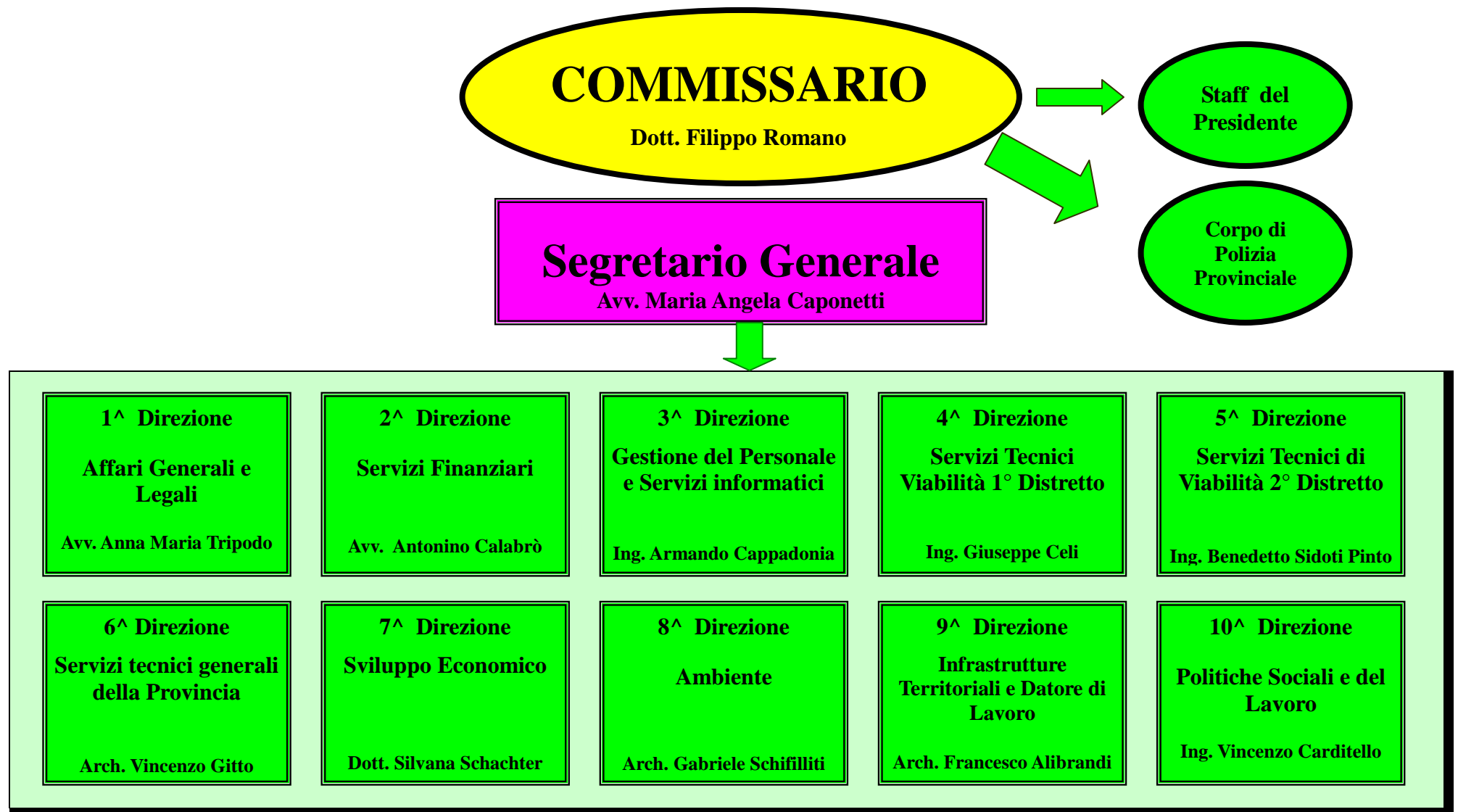



## Obiettivi Strategici

La necessità di integrazione tra *Trasparenza, integrità e prevenzione della corruzione*, è esplicitamente prevista nei piani di **Prevenzione della Corruzione (P.T.P.C.) e della Trasparenza (P.T.T.I.)**. Le linee guida per la predisposizione del *Programma Triennale per la Trasparenza e Integrità 2014/2016*, sono state pensate per offrire indicazioni volte a migliorare e incrementare la qualità delle informazioni che saranno in seguito pubblicati nella sezione *“Amministrazione Trasparente”* del sito istituzionale. La Trasparenza è un principio che, assume oggi una diversa e più ampia configurazione, tanto da essere definita nei termini di *“accessibilità totale”* ai sensi dell’art. 11, decreto legislativo 27 ottobre 2009, n. 150.

La Trasparenza si traduce, dunque, nella possibilità per tutti i cittadini di avere accesso diretto all’intero patrimonio informativo della Provincia Regionale di Messina, fatti salvi i limiti in materia di tutela della *privacy* e quelli oggettivi di cui all’art. 24 della legge 241/90, sul procedimento amministrativo. In questo senso, la Trasparenza costituisce un mezzo fondamentale di prevenzione della corruzione nella misura in cui, portando ad evidenza dati relativi a tutti gli ambiti di intervento dell’Amministrazione Provinciale, consente una forma di rendicontazione dell’azione pubblica nei confronti degli *stakeholder*.

Per tanto, in riferimento al *“Piano di prevenzione della corruzione e dell’illegalità”* della Provincia Regionale di Messina, è emersa l’esigenza, nella predisposizione del *P.T.T.I 2014/2016*, di effettuare un *“lavoro collegiale”* tra gli uffici **Trasparenza e Anticorruzione**, per *monitorare, le azioni inserite nei Piani Trasparenza e Anticorruzione*. Si è manifestata anche la necessità di assicurare una maggiore *comunicazione tra cittadini, società civile e Ente Provincia* per garantire, attraverso la conoscibilità dell’attività amministrativa, il controllo democratico sulla stessa. Una spinta forte alla trasparenza e alla comunicazione come servizio al cittadino impone alla Provincia Regionale di Messina *ad utilizzare un unico linguaggio e un’unica comunicazione* nel rapporto coi cittadini.

Al principio di pubblicità dell’azione dei pubblici poteri consegue quello di **trasparenza e comunicazione** da intendersi come processi attraverso i quali, non solo l’Ente “si giustifica” nei confronti dell’opinione pubblica su *“che cosa fa”* e su *“come lo fa”*, ma soprattutto come **“strategia di ascolto”** che dalle “critiche” della stessa opinione pubblica (associazioni delle imprese e dei cittadini, singoli utenti), anche attraverso forme di consultazione (Customer), individua gli spunti per il miglioramento dell’organizzazione. La comunicazione rappresenta quindi, uno strumento strategico per il miglioramento della relazione tra amministrazione e cittadino grazie alle sue essenziali caratteristiche di velocità, connettività universale, bassi costi ed interattività.

I contenuti del PTTI 2014/2016 sono oggetto di costante aggiornamento sullo stato di attuazione ed eventuale ampliamento degli obblighi, anche in relazione al progressivo adeguamento alle disposizioni di legge. Si pone quindi come strumento rivolto essenzialmente agli **stakeholder** (o *portatore di interesse*) per questo ne è stata privilegiata la chiarezza e comprensibilità dei contenuti.

Il Programma Triennale della Trasparenza rappresenta, pertanto, uno degli aspetti fondamentali della fase di pianificazione strategica dell'Ente e permette di informare cittadini e imprese riguardo a obiettivi posti e risultati conseguiti. Per far questo è necessario che siano individuate e esplicitate le linee o missioni di fondo dell'azione dell'amministrazione.

La Provincia Regionale di Messina, ha concentrato l'azione amministrativa attorno a *sette (7) Linee Strategiche* riportate nell'Albero della Performance con obiettivi chiaramente identificati e con un unico denominatore: la costante attenzione al rispetto della legalità, la trasparenza delle attività ed una totale accessibilità da parte dei cittadini alle informazioni.

I progetti, le attività e gli obiettivi operativi che i dirigenti e i dipendenti tutti sono chiamati a perseguire sono stati individuati su indirizzo del Commissario Straordinario e predisposti dal Segretario Generale con la collaborazione dei Dirigenti. Il Commissario Straordinario, insediatosi il 20 giugno 2013, ha delineato con propri atti di indirizzo le linee politico- programmatiche.

# Albero della Performance

## MANDATO ISTITUZIONALE E MISSIONE

La Provincia Regionale di Messina, nell'ambito delle funzioni di programmazione, di indirizzo e di coordinamento spettanti alla Regione, provvede ai servizi sociali e culturali, sviluppo economico, organizzazione del territorio e tutela dell'ambiente, adotta un piano relativo alla rete delle principali vie di comunicazione stradali e ferroviarie e alla localizzazione delle opere ed impianti di interesse sovra comunale.

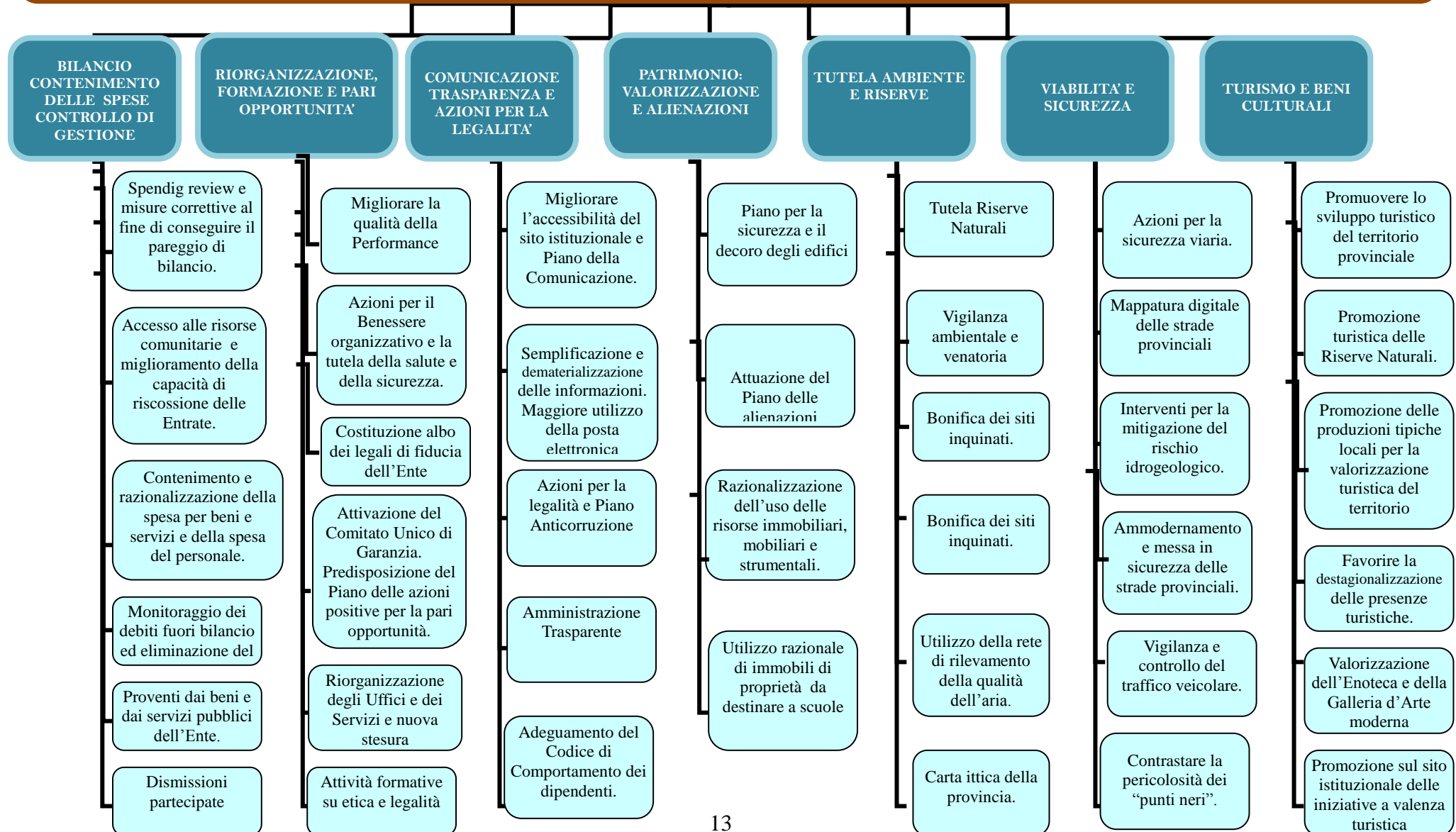

## Comunicazione, Trasparenza e Azioni per la legalità

A seguito della adozione del Programma triennale per la trasparenza e l'integrità ed ai fini della sua eventuale integrazione e rimodulazione, si provvederà - previa definizione delle relative modalità - alla organizzazione di un confronto con tutti gli attori coinvolti, sia esterni che interni. Il Programma deve essere condiviso quindi, da tutto il personale della Provincia Regionale di Messina, sia dei ruoli dirigenziali che delle qualifiche professionali e divulgato nel modo più capillare possibile. A tale fine l'Amministrazione oltre a pubblicare il Programma sul sito istituzionale, programmerà una serie di incontri informativi sui suoi contenuti rivolti a tutto il personale, anche con interventi curati dai dirigenti all'interno delle proprie strutture. E' necessario programmare un buon ventaglio di iniziative di differente tipologia ma convergenti verso gli obiettivi che si pone il Programma.

### Giornata della trasparenza

Ai sensi dell'art. 11, comma 6, del D.Lgs. n. 150 del 2009, ogni ente ha l'obbligo di presentare il Programma della Trasparenza alle associazioni di consumatori o utenti, ai centri di ricerca e ad ogni altro osservatore qualificato, all'interno di apposite giornate della trasparenza. A tale fine - pur non risultando tale norma direttamente applicabile agli enti locali - la Provincia Regionale di Messina, procederà alla organizzazione della *giornata della trasparenza*, caratterizzando tale iniziativa in termini di massima "APERTURA" ed ascolto verso l'esterno.

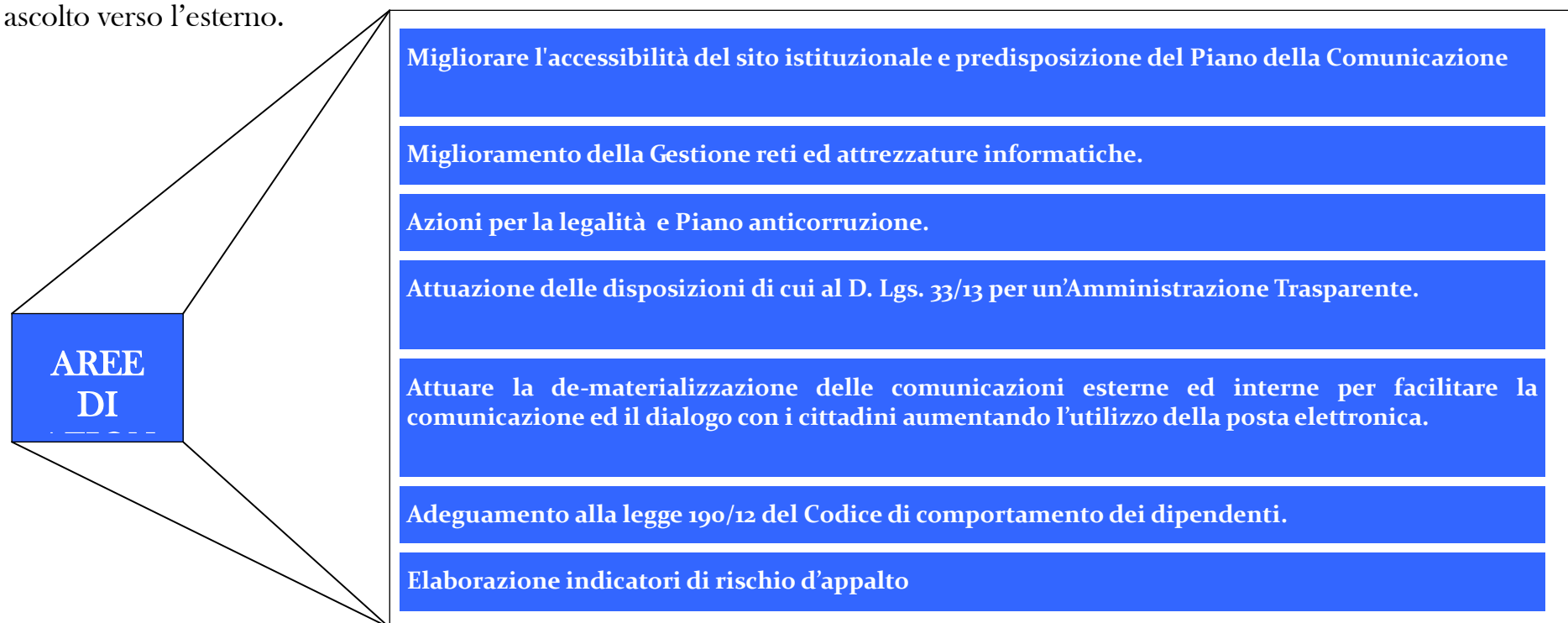

# ALLEGATO A

## Provincia Regionale di Messina La MACROSTRUTTURA- l'Organigramma -

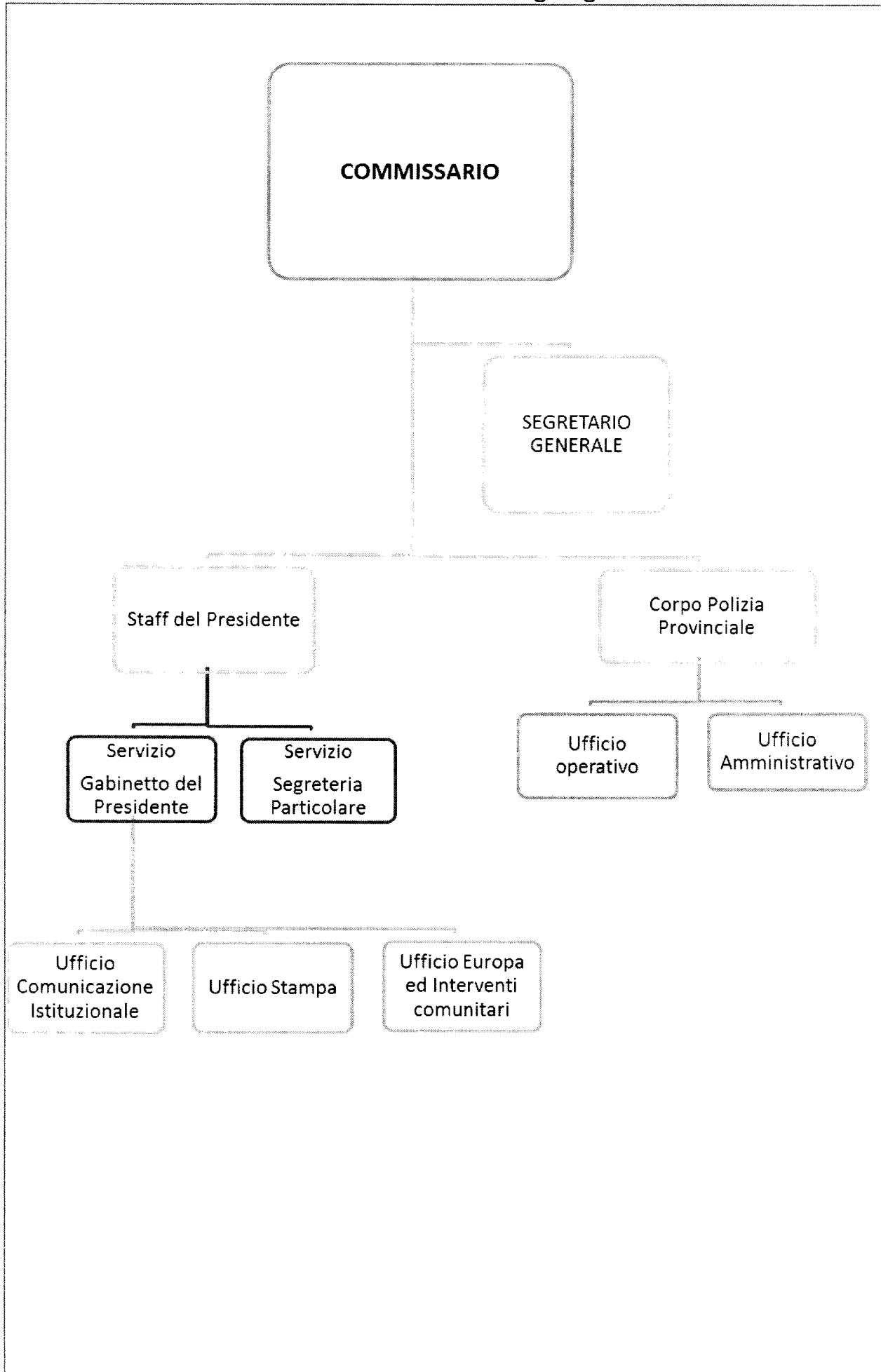

Provincia Regionale di Messina  
La MACROSTRUTTURA- l'Organigramma -

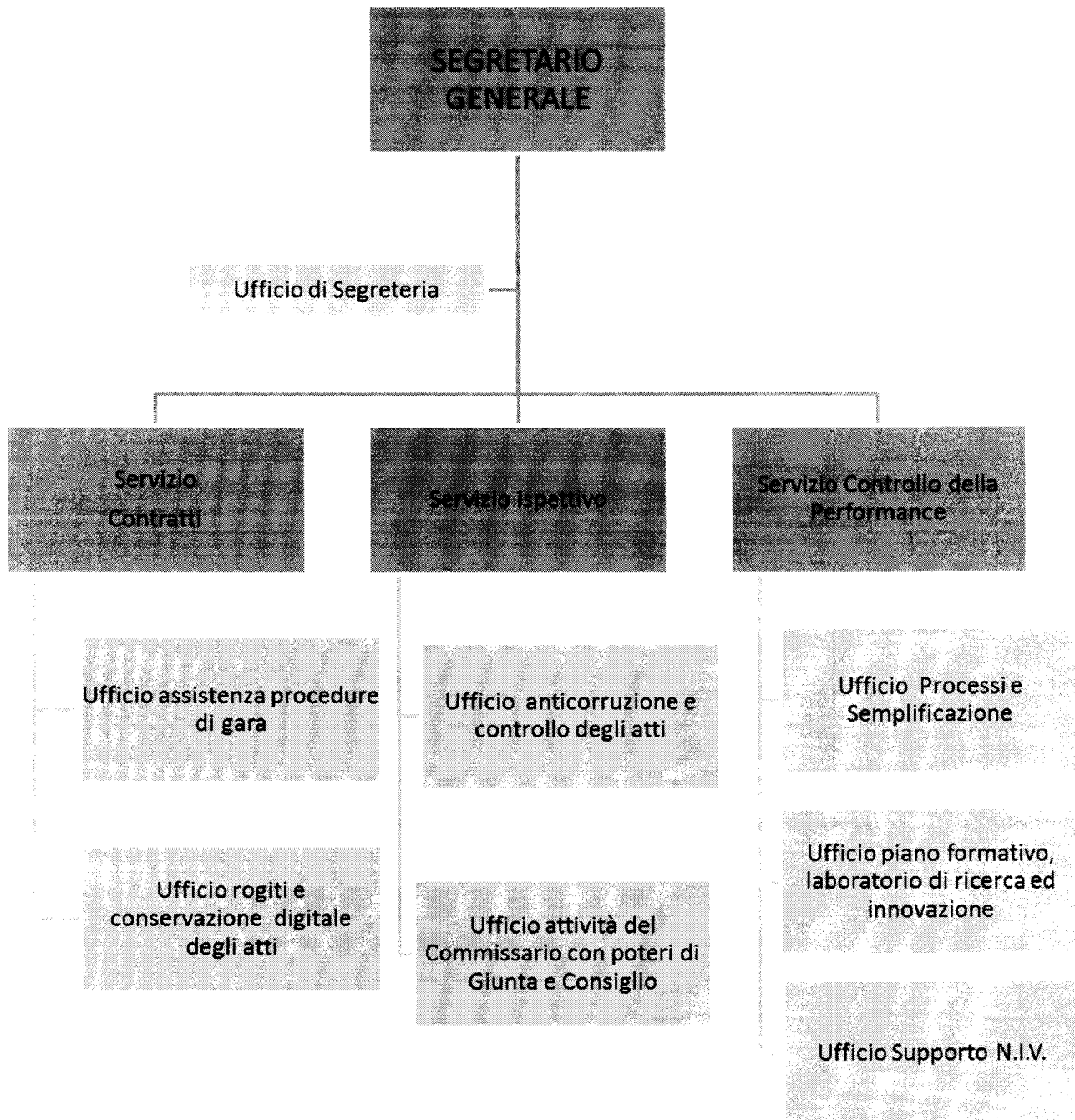

Provincia Regionale di Messina  
La MACROSTRUTTURA- l'Organigramma -

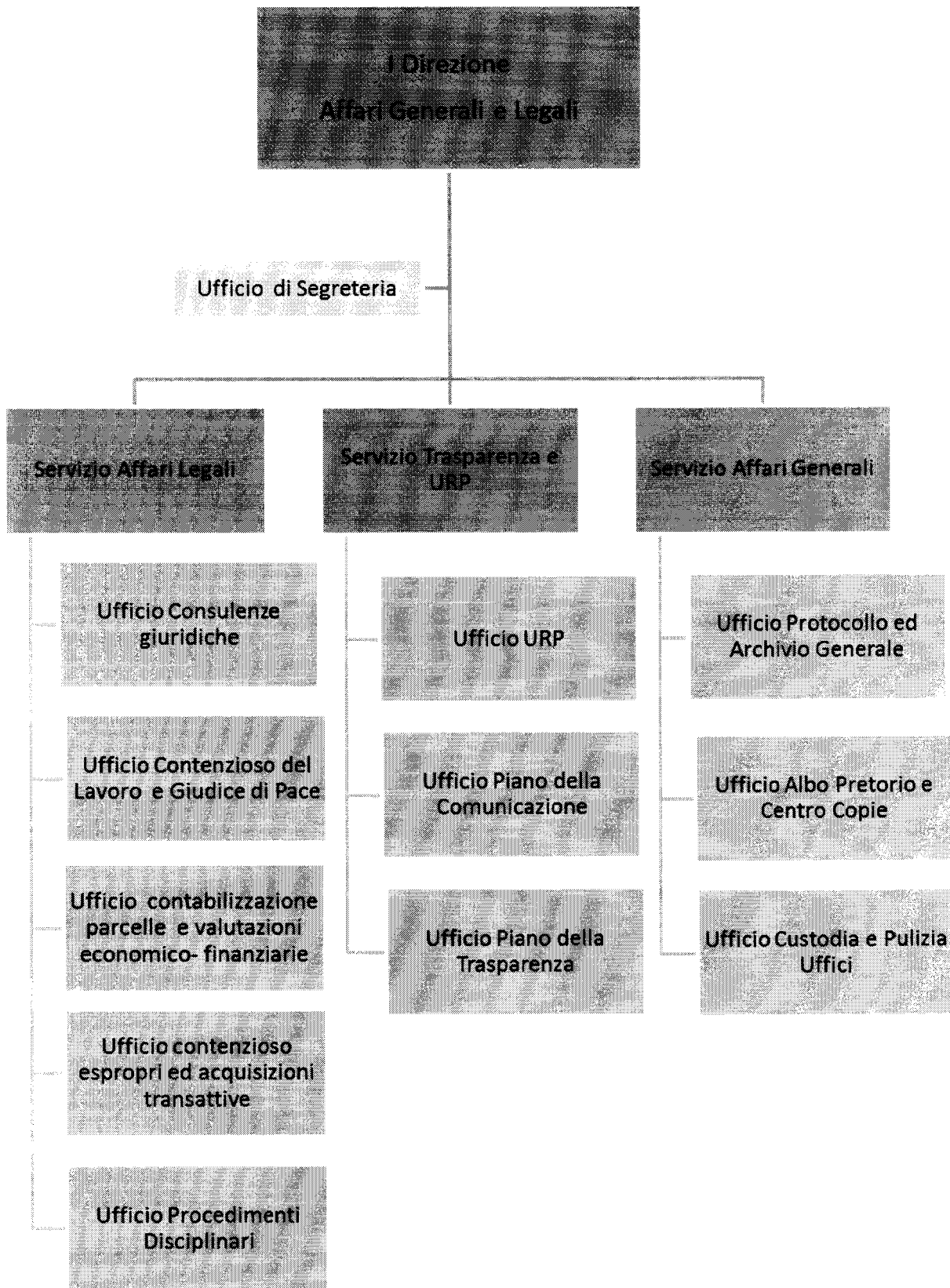

Provincia Regionale di Messina  
La MACROSTRUTTURA- l'Organigramma -

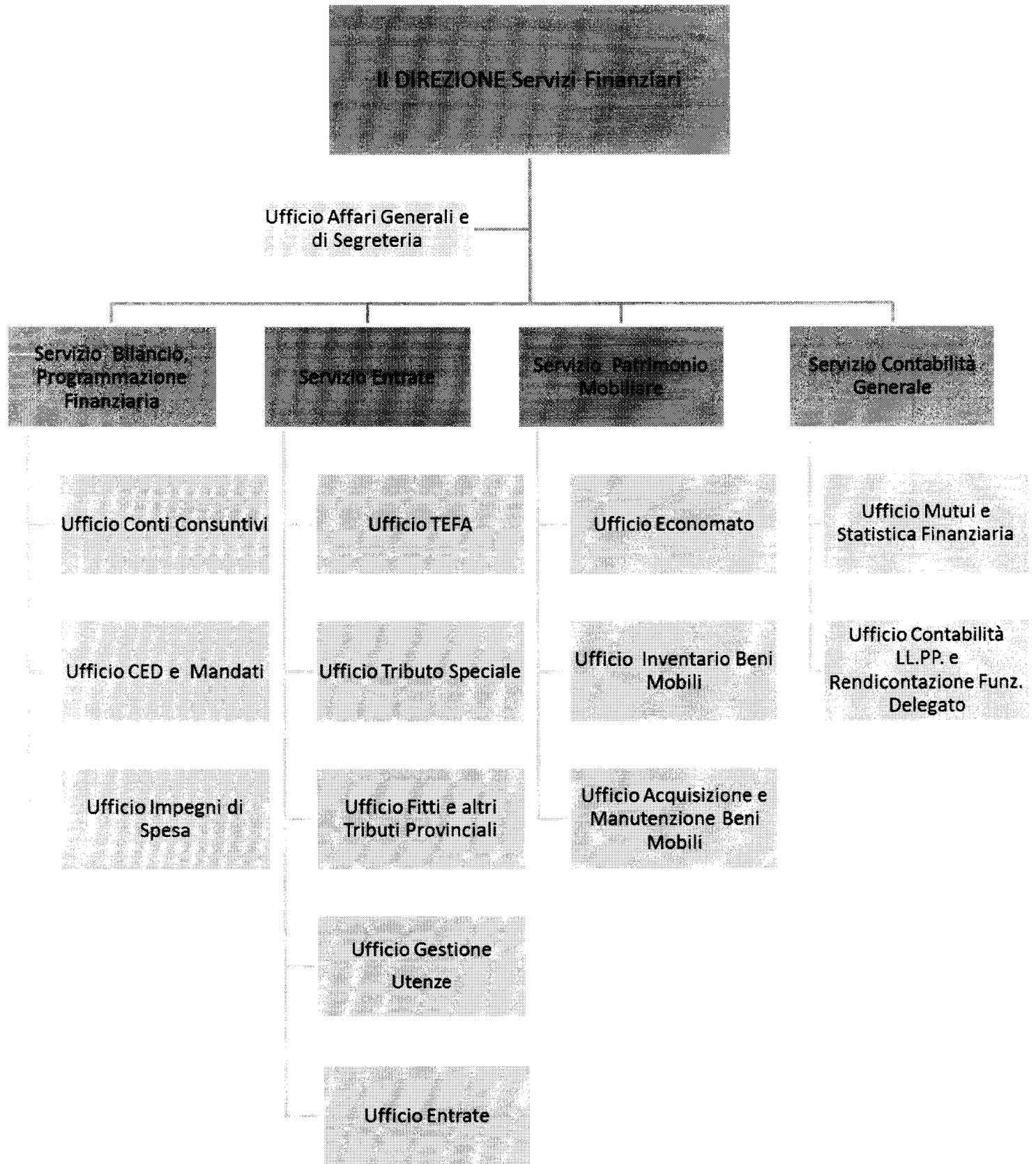



Provincia Regionale di Messina  
La MACROSTRUTTURA- l'Organigramma -

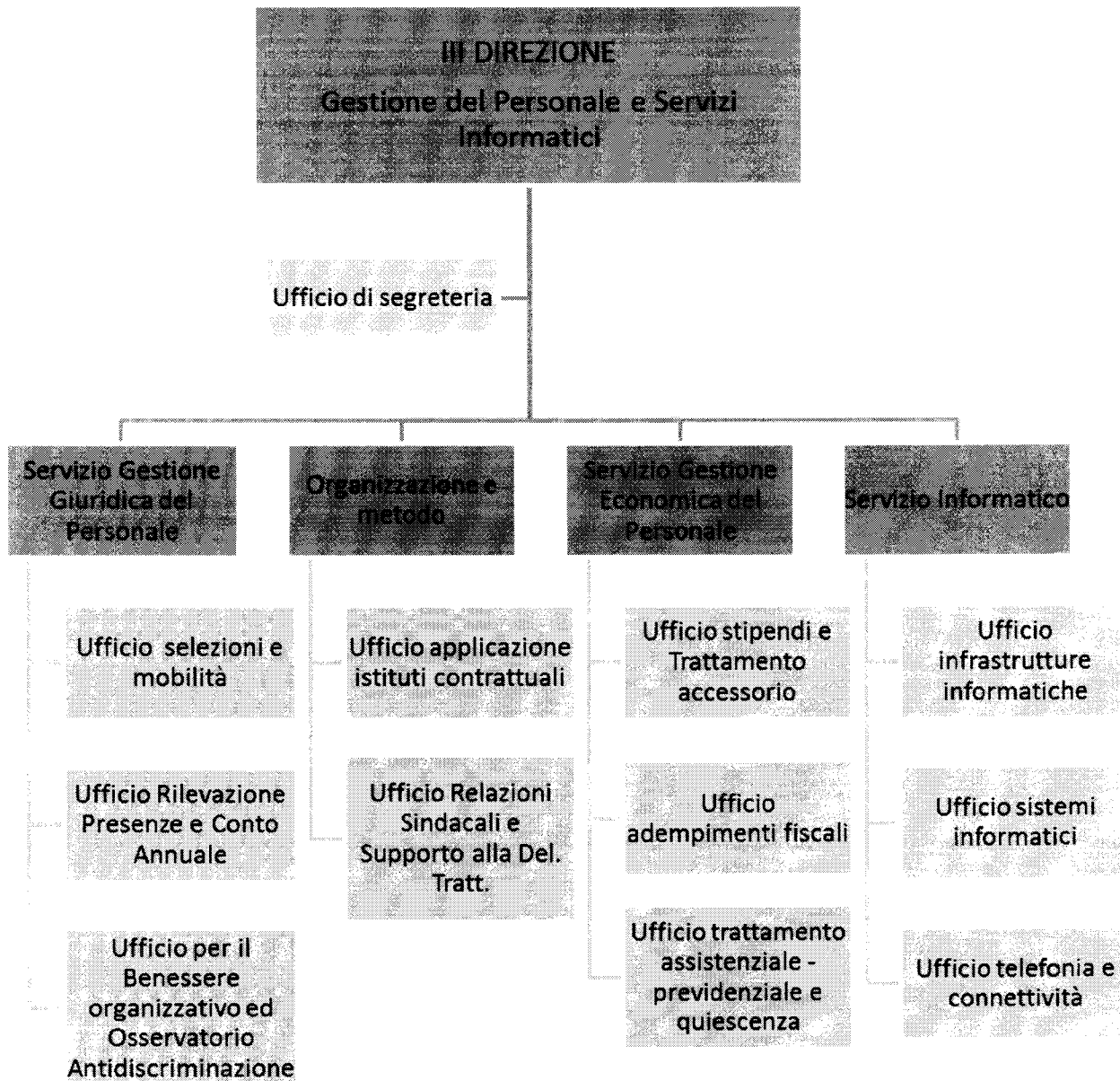

Provincia Regionale di Messina  
La MACROSTRUTTURA- l'Organigramma -

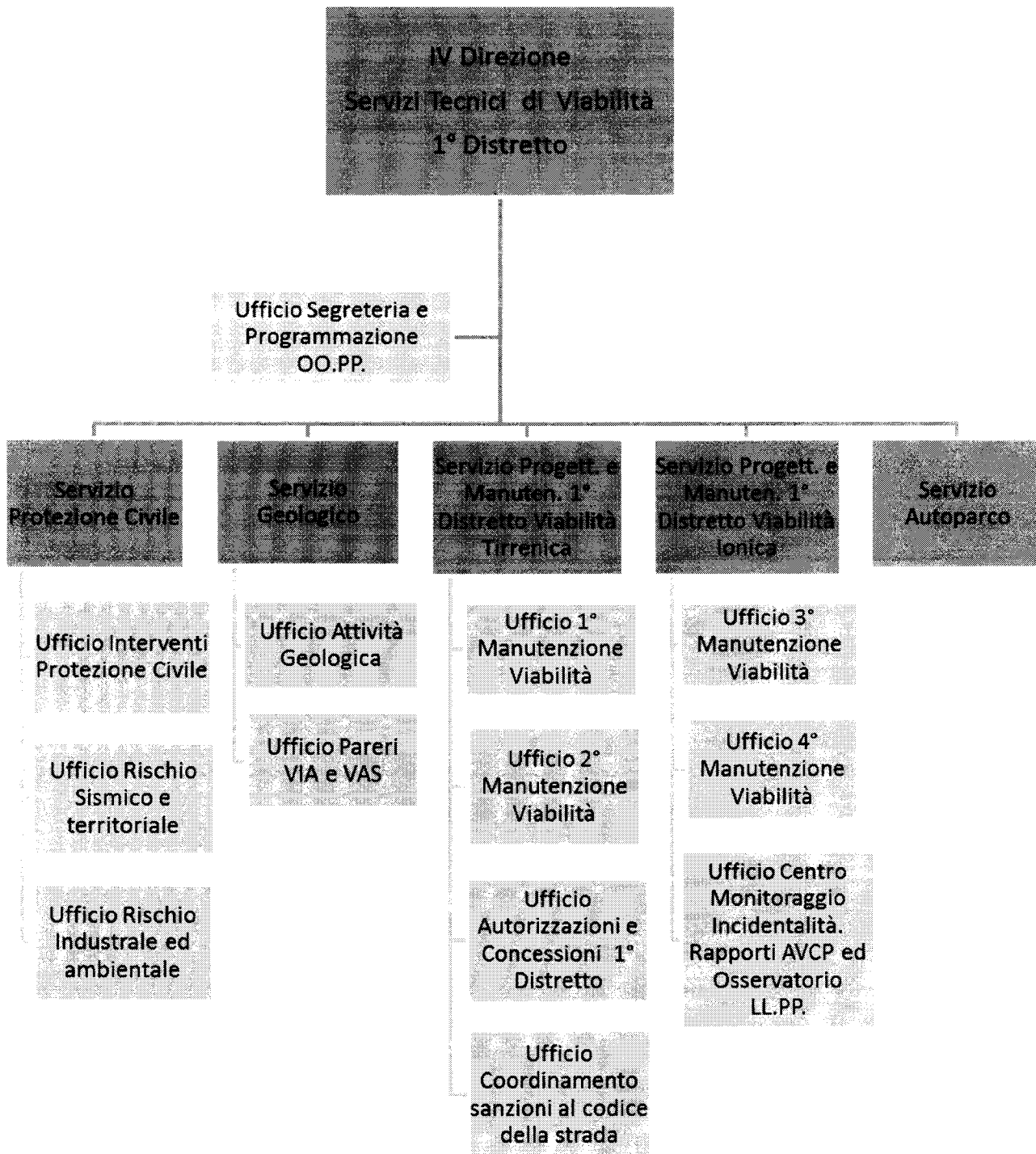

Provincia Regionale di Messina  
La MACROSTRUTTURA- l'Organigramma -

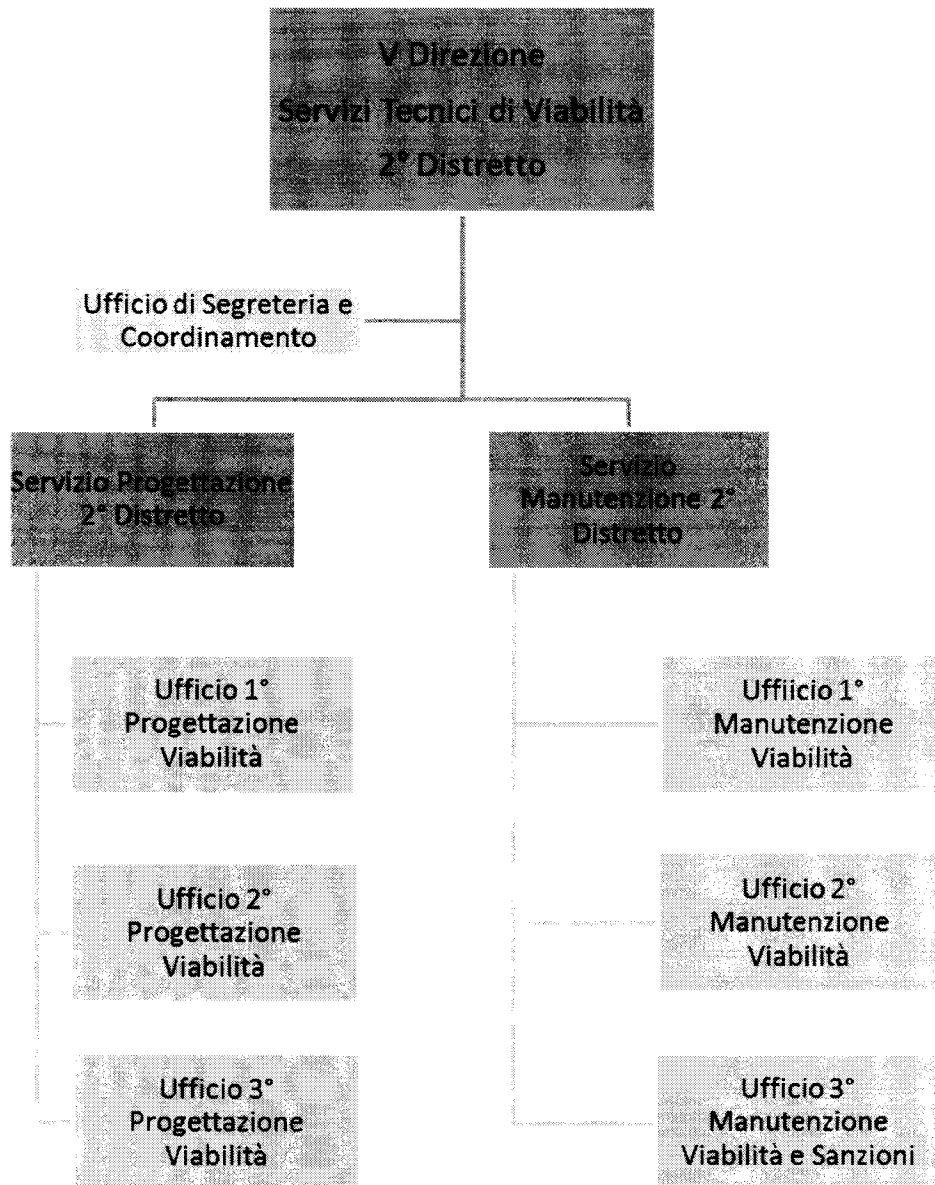

Provincia Regionale di Messina  
La MACROSTRUTTURA- l'Organigramma -

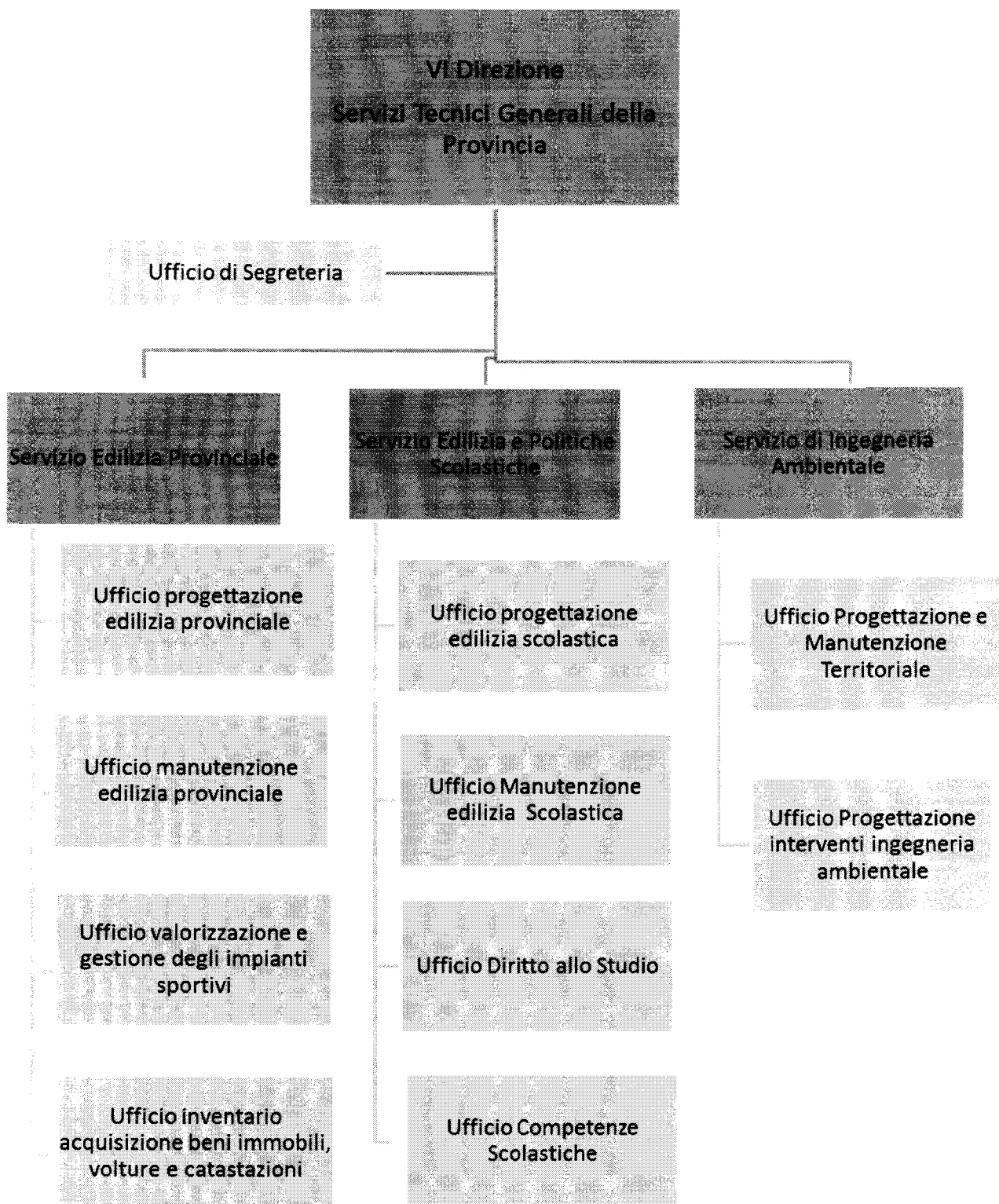

Provincia Regionale di Messina  
La MACROSTRUTTURA- l'Organigramma -



Provincia Regionale di Messina  
La MACROSTRUTTURA- l'Organigramma -

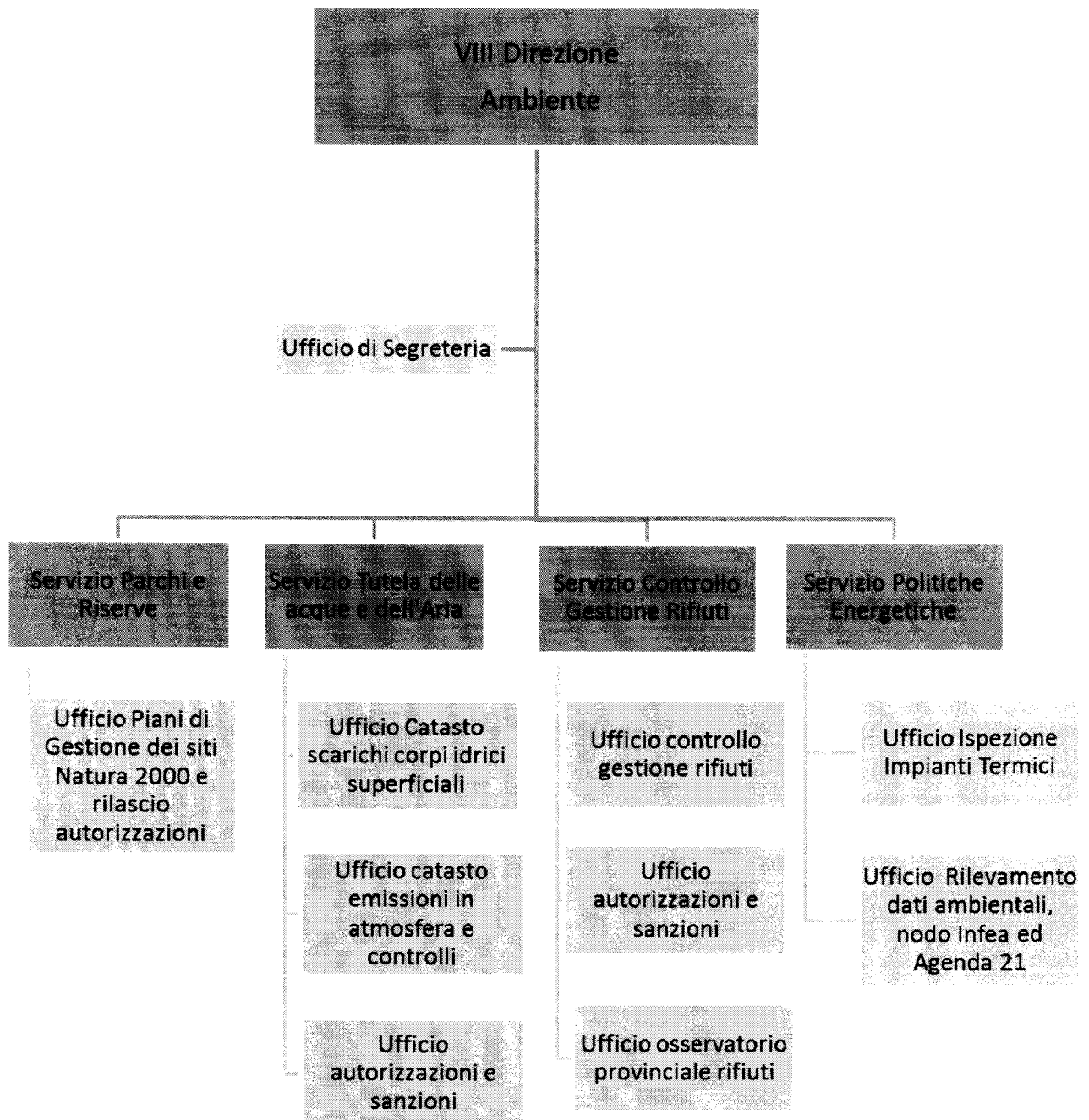

Provincia Regionale di Messina  
La MACROSTRUTTURA- l'Organigramma -

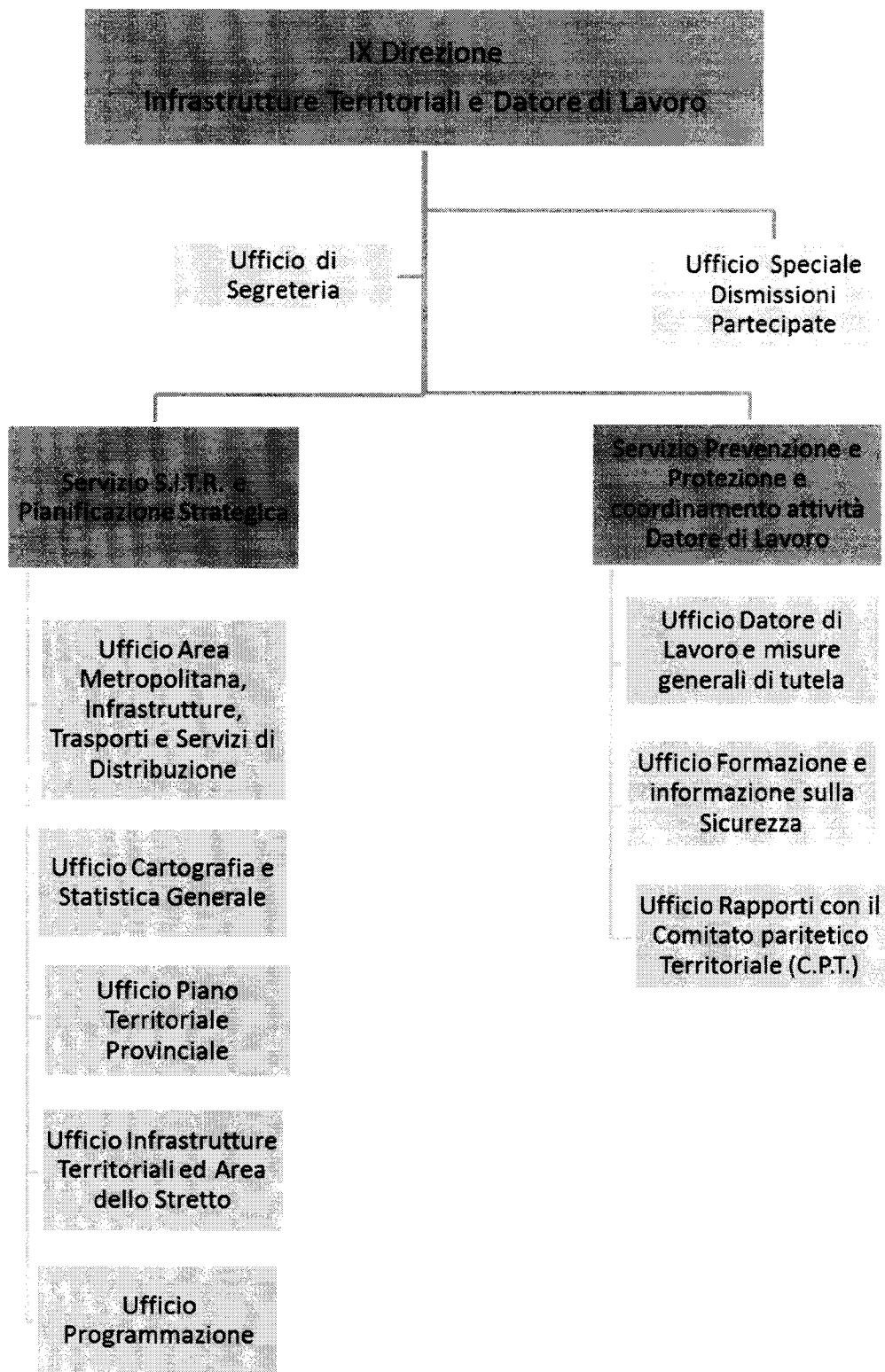

Provincia Regionale di Messina  
La MACROSTRUTTURA- l'Organigramma -

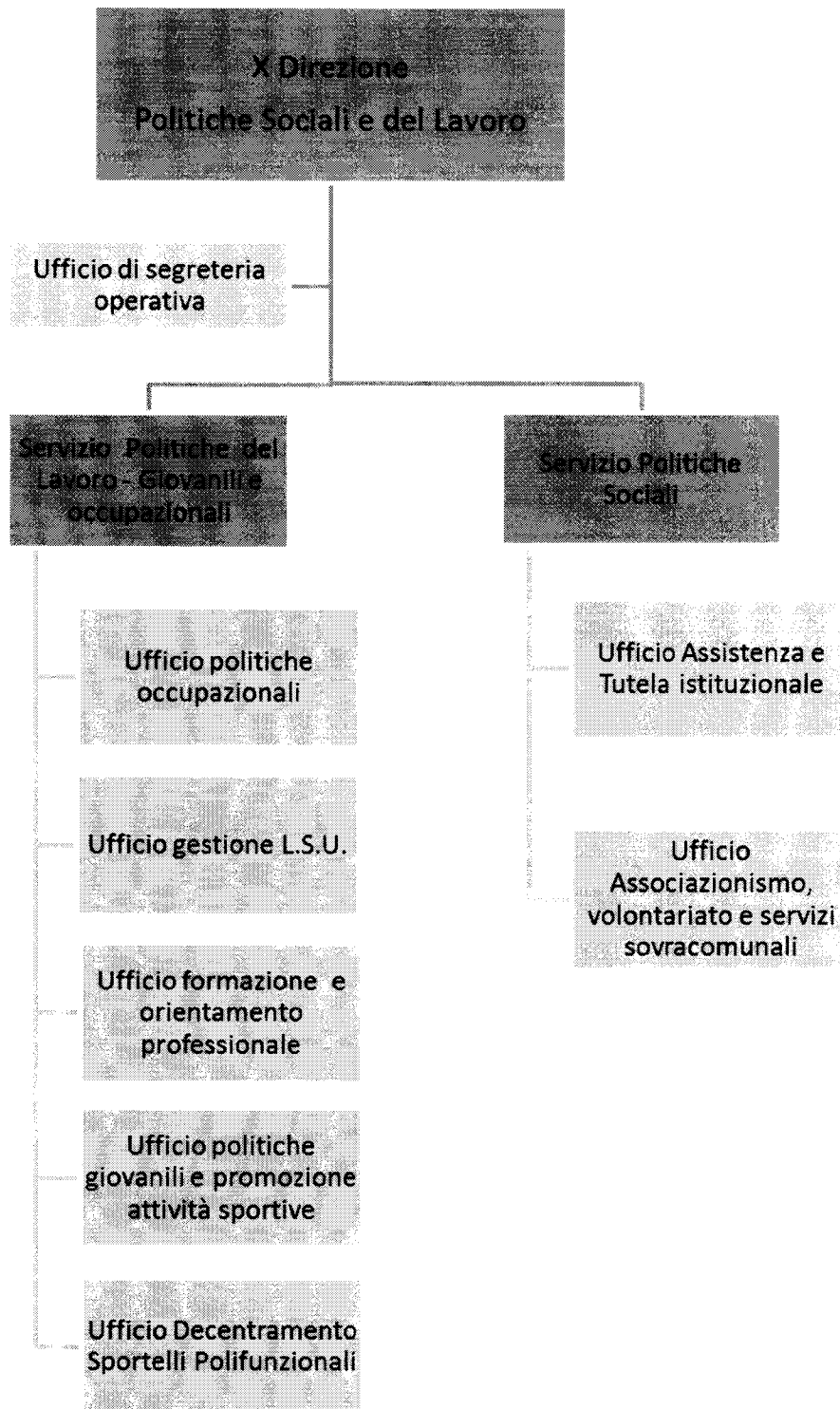



# ALLEGATO B

## "AMMINISTRAZIONE TRASPARENTE" - ELENCO DEGLI OBBLIGHI DI PUBBLICAZIONE VIGENTI

Denominazione sotto-sezione livello 1 (Macrofamiglie)	Denominazione sotto-sezione 2 livello (Tipologie di dati)	Uffici responsabili della pubblicazione	Riferimento normativo	Denominazione del singolo obbligo	Contenuti dell'obbligo	Aggiornamento
	Programma per la Trasparenza e l'Integrità	Responsabile per la trasparenza	Art. 10, c. 8, lett. a), d.lgs. n. 33/2013	Programma per la Trasparenza e l'Integrità	Programma triennale per la trasparenza e l'integrità e relativo stato di attuazione (art. 10, cc. 1, 2, 3, d.lgs. 33/2013)	Annuale (art. 10, c. 1, d.lgs. n. 33/2013)
Disposizioni generali	Atti generali	III Direzione	Art. 12, c. 1, d.lgs. n. 33/2013	Riferimenti normativi su organizzazione e attività Organizzazione e Metodo	Riferimenti normativi con i relativi link alle norme di legge statale pubblicate nella banca dati "Normativa" che regolano l'istituzione, l'organizzazione e l'attività delle pubbliche amministrazioni	Tempestivo (ex art. 8, d.lgs. n. 33/2013)
		I Direzione		Atti amministrativi generali	Direttive, circolari, programmi, istruzioni e ogni atto che dispone in generale sulla organizzazione, sulle funzioni, sugli obiettivi, sui procedimenti, ovvero nei quali si determina l'interpretazione di norme giuridiche che riguardano o dettano disposizioni per l'applicazione di esse	Tempestivo (ex art. 8, d.lgs. n. 33/2013)
		III Direzione	Art. 12, c. 2, d.lgs. n. 33/2013	Statuti e leggi regionali	Estremi e testi ufficiali aggiornati degli Statuti e delle norme di legge regionali, che regolano le funzioni, l'organizzazione e lo svolgimento delle attività di competenza dell'amministrazione	Tempestivo (ex art. 8, d.lgs. n. 33/2013)
			Art. 55, c. 2, d.lgs. n. 165/2001 Art. 12, c. 1, d.lgs. n. 33/2013	Codice disciplinare e codice di condotta Ufficio Personale	Codice disciplinare, recante l'indicazione delle infrazioni del codice disciplinare e relative sanzioni (pubblicazione on line in alternativa all'affissione in luogo accessibile a tutti - art. 7, l. n. 300/1970) Codice di condotta inteso quale codice di comportamento	Tempestivo
	Oneri informativi per cittadini e imprese		Art. 34, d.lgs. n. 33/2013	Oneri informativi per cittadini e imprese	Regolamenti ministeriali o interministeriali, provvedimenti amministrativi a carattere generale adottati dalle amministrazioni dello Stato per regolare l'esercizio di poteri autorizzatori, concessori o certificatori, nonché l'accesso ai servizi pubblici ovvero la concessione di benefici con allegato elenco di tutti gli oneri informativi gravanti sui cittadini e sulle imprese introdotti o eliminati con i medesimi atti	Tempestivo (ex art. 8, d.lgs. n. 33/2013)
	Scadenario obblighi amministrativi	Segretario generale	Art. 29, c. 3, d.l. n. 69/2013 (attualmente in fase di conversione)	Scadenario obblighi amministrativi Ufficio Nucleo di Valutazione	Scadenario con l'indicazione delle date di efficacia dei nuovi obblighi amministrativi a carico di cittadini e imprese introdotti dalle amministrazioni (secondo le modalità determinate con uno o più D.P.C.M. da adottare entro 90 gg. dall'entrata in vigore del d.l. n. 69/2013)	Tempestivo
	Attestazioni OIV	Segretario generale	Del. Civit n 71/2013	Attestazioni OIV	Attestazioni dell'OIV o di altra struttura analoga nell'assolvimento degli obblighi di pubblicazione	Annuale d.lgs. n. 150/2009 art. 14 c. 4 lett. a)
Burocrazia zero	Tutte le Direzioni interessate	Art. 37, c. 3, d.l. n. 69/2013 (attualmente in fase di conversione)	Burocrazia zero	Casi in cui il rilascio delle autorizzazioni di competenza è sostituito da una comunicazione dell'interessato	Tempestivo	

Organizzazione

Organi di indirizzo politico-amministrativo	Segretario generale Segretario generale	Organi di indirizzo politico-amministrativo (da pubblicare in tabelle)	Art. 13, c. 1, lett. a), d.lgs. n. 33/2013	Organi di indirizzo politico e di amministrazione e gestione, con l'indicazione delle rispettive competenze	Tempestivo (ex art. 8, d.lgs. n. 33/2013)
			Art. 14, c. 1, lett. a), d.lgs. n. 33/2013	Atto di nomina o di proclamazione, con l'indicazione della durata dell'incarico o del mandato elettivo	Tempestivo (ex art. 8, d.lgs. n. 33/2013)
			Art. 14, c. 1, lett. b), d.lgs. n. 33/2013	Curricula	Tempestivo (ex art. 8, d.lgs. n. 33/2013)
			Art. 14, c. 1, lett. c), d.lgs. n. 33/2013	Compensi di qualsiasi natura connessi all'assunzione della carica	Tempestivo (ex art. 8, d.lgs. n. 33/2013)
			Art. 14, c. 1, lett. d), d.lgs. n. 33/2013	Importi di viaggi di servizio e missioni pagati con fondi pubblici	Tempestivo (ex art. 8, d.lgs. n. 33/2013)
			Art. 14, c. 1, lett. e), d.lgs. n. 33/2013	Dati relativi all'assunzione di altre cariche, presso enti pubblici o privati, e relativi compensi a qualsiasi titolo corrisposti	Tempestivo (ex art. 8, d.lgs. n. 33/2013)
			Art. 14, c. 1, lett. e), d.lgs. n. 33/2013	Altri eventuali incarichi con oneri a carico della finanza pubblica e indicazione dei compensi spettanti	Tempestivo (ex art. 8, d.lgs. n. 33/2013)
			Art. 14, c. 1, lett. f), d.lgs. n. 33/2013	1) dichiarazione concernente diritti reali su beni immobili e su beni mobili iscritti in pubblici registri, azioni di società, quote di partecipazione a società, esercizio di funzioni di amministratore o di sindaco di società, con l'apposizione della formula «sul mio onore affermo che la dichiarazione corrisponde al vero» [Per il soggetto, il coniuge non separato e i parenti entro il secondo grado, ove gli stessi vi consentano (NB: dando eventualmente evidenza del mancato consenso)] (obbligo non previsto per i comuni con popolazione inferiore ai 15000 abitanti)	Annuale
			Art. 14, c. 1, lett. f), d.lgs. n. 33/2013	2) copia dell'ultima dichiarazione dei redditi soggetti all'imposta sui redditi delle persone fisiche [Per il soggetto, il coniuge non separato e i parenti entro il secondo grado, ove gli stessi vi consentano (NB: dando eventualmente evidenza del mancato consenso)] (NB: è necessario limitare, con appositi accorgimenti a cura dell'interessato o della amministrazione, la pubblicazione dei dati sensibili) (obbligo non previsto per i comuni con popolazione inferiore ai 15000 abitanti)	Annuale
			Art. 1, c. 1, n. 5, l. n. 441/1982	3) dichiarazione concernente le spese sostenute e le obbligazioni assunte per la propaganda elettorale ovvero attestazione di essersi avvalsi esclusivamente di materiali e di mezzi propagandistici predisposti e messi a disposizione dal partito o dalla formazione politica della cui lista il soggetto ha fatto parte, con l'apposizione della formula «sul mio onore affermo che la dichiarazione corrisponde al vero» (con allegate copie delle dichiarazioni relative a finanziamenti e contributi per un importo che nell'anno superi 5.000 €) (obbligo non previsto per i comuni con popolazione inferiore ai 15000 abitanti)	Tempestivo (ex art. 8, d.lgs. n. 33/2013)
Art. 1, c. 1, n. 5, l. n. 441/1982	4) attestazione concernente le variazioni della situazione patrimoniale intervenute nell'anno precedente e copia della dichiarazione dei redditi [Per il soggetto, il coniuge non separato e i parenti entro il secondo grado, ove gli stessi vi consentano (NB: dando eventualmente evidenza del mancato consenso)] (obbligo non previsto per i comuni con popolazione inferiore ai 15000 abitanti)	Annuale			
Art. 1, c. 1, n. 5, l. n. 441/1982	5) dichiarazione concernente le variazioni della situazione patrimoniale intervenute dopo l'ultima attestazione (con copia della dichiarazione annuale relativa ai redditi delle persone fisiche) [Per il soggetto, il coniuge non separato e i parenti entro il secondo grado, ove gli stessi vi consentano (NB: dando eventualmente evidenza del mancato consenso)] (obbligo non previsto per i comuni con popolazione inferiore ai 15000 abitanti)	Annuale			
Art. 47 c. 1 del d.lgs. n. 33/2013	Organi di indirizzo politico-amministrativo	Integrazione della dichiarazione sulla situazione patrimoniale con il riferimento alla titolarità di imprese.	Annuale		
		Rendiconti gruppi consiliari provinciali	Rendiconti di esercizio annuale dei gruppi consiliari provinciali, con evidenza delle risorse trasferite o assegnate a ciascun gruppo, con indicazione del titolo di trasferimento e dell'impiego delle risorse utilizzate	Tempestivo (ex art. 8, d.lgs. n. 33/2013)	

Rendiconti gruppi consiliari provinciali	<b>I Direzione</b>	Art. 28, c. 1, d.lgs. n. 33/2013	Atti degli organi di controllo	Atti e relazioni degli organi di controllo	Tempestivo (ex art. 8, d.lgs. n. 33/2013)
Articolazione degli uffici	<b>III Direzione</b>	Art. 13, c. 1, lett. b), d.lgs. n. 33/2013	Articolazione degli uffici	Articolazione degli uffici	Tempestivo (ex art. 8, d.lgs. n. 33/2013)
		Art. 13, c. 1, lett. c), d.lgs. n. 33/2013	Organigramma	Illustrazione in forma semplificata, ai fini della piena accessibilità e comprensibilità dei dati, dell'organizzazione dell'amministrazione, mediante l'organigramma o analoghe rappresentazioni grafiche	Tempestivo (ex art. 8, d.lgs. n. 33/2013)
		Art. 13, c. 1, lett. b), d.lgs. n. 33/2013	(da pubblicare sotto forma di organigramma, in modo tale che a ciascun ufficio sia assegnato un link ad una pagina contenente tutte le informazioni previste dalla norma)	Competenze e risorse a disposizione di ciascun ufficio, anche di livello dirigenziale non generale	Tempestivo (ex art. 8, d.lgs. n. 33/2013)
		Art. 13, c. 1, lett. b), d.lgs. n. 33/2013		Nomi dei dirigenti responsabili dei singoli uffici	Tempestivo (ex art. 8, d.lgs. n. 33/2013)
Telefono e posta elettronica	<b>III Direzione</b>	Art. 13, c. 1, lett. d), d.lgs. n. 33/2013	Telefono e posta elettronica	Elenco completo dei numeri di telefono e delle caselle di posta elettronica istituzionali e delle caselle di posta elettronica certificata dedicate, cui il cittadino possa rivolgersi per qualsiasi richiesta inerente i compiti istituzionali	Tempestivo (ex art. 8, d.lgs. n. 33/2013)
<b>Consulenti e collaboratori</b>	<b>I Direzione</b>	Art. 15, c. 2, d.lgs. n. 33/2013	Consulenti e collaboratori  (da pubblicare in tabelle)	Estremi degli atti di conferimento di incarichi di collaborazione o di consulenza a soggetti esterni a qualsiasi titolo (compresi quelli affidati con contratto di collaborazione coordinata e continuativa) per i quali è previsto un compenso con indicazione dei soggetti percettori, della ragione dell'incarico e dell'ammontare erogato	Tempestivo (ex art. 8, d.lgs. n. 33/2013)
				Per ciascun titolare di incarico:	Tempestivo (ex art. 8, d.lgs. n. 33/2013)
		Art. 10, c. 8, lett. d), d.lgs. n. 33/2013 Art. 15, c. 1, lett. b), d.lgs. n. 33/2013		1) curriculum, redatto in conformità al vigente modello europeo	
		Art. 15, c. 1, lett. d), d.lgs. n. 33/2013		2) compensi comunque denominati, relativi al rapporto di lavoro, di consulenza o di collaborazione (compresi quelli affidati con contratto di collaborazione coordinata e continuativa), con specifica evidenza delle eventuali componenti variabili o legate alla valutazione del risultato	Tempestivo (ex art. 8, d.lgs. n. 33/2013)
		Art. 15, c. 1, lett. c), d.lgs. n. 33/2013		3) dati relativi allo svolgimento di incarichi o alla titolarità di cariche in enti di diritto privato regolati o finanziati dalla pubblica amministrazione o allo svolgimento di attività professionali	Tempestivo (ex art. 8, d.lgs. n. 33/2013)
		Art. 15, c. 2, d.lgs. n. 33/2013 Art. 53, c. 14, d.lgs. n. 165/2001		Tabelle relative agli elenchi dei consulenti con indicazione di oggetto, durata e compenso dell'incarico (comunicate alla Funzione pubblica)	Tempestivo (ex art. 8, d.lgs. n. 33/2013)
		Art. 53, c. 14, d.lgs. n. 165/2001		Attestazione dell'avvenuta verifica dell'insussistenza di situazioni, anche potenziali, di conflitto di interesse	Tempestivo (ex art. 8, d.lgs. n. 33/2013)

Incarichi amministrativi di vertice (Segretario generale, Capo Dipartimento, Direttore generale o posizioni assimilate)	<b>Tutte le Direzioni interessate</b>	Art. 15, c. 1, lett. a), d.lgs. n. 33/2013	Incarichi amministrativi di vertice  (da pubblicare in tabelle)	Estremi degli atti di conferimento di incarichi amministrativi di vertice a soggetti dipendenti della pubblica amministrazione (NB: sono da includersi sia i dirigenti contrattualizzati sia quelli posti in regime di diritto pubblico)	Tempestivo
		Art. 15, c. 2, d.lgs. n. 33/2013		Estremi degli atti di conferimento di incarichi amministrativi di vertice a soggetti estranei alla pubblica amministrazione con indicazione dei soggetti percettori, della ragione dell'incarico e dell'ammontare erogato (NB: sono da includersi sia i dirigenti contrattualizzati sia quelli posti in regime di diritto pubblico)	Tempestivo (ex art. 8, d.lgs. n. 33/2013)
				Per ciascun titolare di incarico:	Tempestivo (ex art. 8, d.lgs. n. 33/2013)
		Art. 10, c. 8, lett. d), d.lgs. n. 33/2013 Art. 15, c. 1, lett. b), d.lgs. n. 33/2013		1) curriculum, redatto in conformità al vigente modello europeo	
		Art. 15, c. 1, lett. d), d.lgs. n. 33/2013		2) compensi, comunque denominati, relativi al rapporto di lavoro, con specifica evidenza delle eventuali componenti variabili o legate alla valutazione del risultato, ed ammontare erogato	Tempestivo (ex art. 8, d.lgs. n. 33/2013)
		Art. 15, c. 1, lett. c), d.lgs. n. 33/2013		3) dati relativi allo svolgimento di incarichi o alla titolarità di cariche in enti di diritto privato regolati o finanziati dalla pubblica amministrazione o allo svolgimento di attività professionali, e relativi compensi	Tempestivo (ex art. 8, d.lgs. n. 33/2013)
		Art. 20, c. 3, d.lgs. n. 39/2013		4) dichiarazione sulla insussistenza di una delle cause di inconferibilità dell'incarico	Tempestivo (ex art. 8, d.lgs. n. 33/2013)
Dirigenti (dirigenti non generali)	<b>Tutti i Dirigenti</b>	Art. 20, c. 3, d.lgs. n. 39/2013	Dirigenti  (da pubblicare in tabelle)	5) dichiarazione sulla insussistenza di una delle cause di incompatibilità al conferimento dell'incarico	Tempestivo (art. 20, c. 1, d.lgs. n. 39/2013)
		Art. 15, c. 1, lett. a), d.lgs. n. 33/2013		Estremi degli atti di conferimento di incarichi dirigenziali a soggetti dipendenti della pubblica amministrazione (NB: sono da includersi sia i dirigenti contrattualizzati sia quelli posti in regime di diritto pubblico)	Annuale (art. 20, c. 2, d.lgs. n. 39/2013)
		Art. 15, c. 2, d.lgs. n. 33/2013		Estremi degli atti di conferimento di incarichi dirigenziali a soggetti estranei alla pubblica amministrazione con indicazione dei soggetti percettori, della ragione dell'incarico e dell'ammontare erogato (NB: sono da includersi sia i dirigenti contrattualizzati sia quelli posti in regime di diritto pubblico)	Tempestivo (ex art. 8, d.lgs. n. 33/2013)
				Per ciascun titolare di incarico:	Tempestivo (ex art. 8, d.lgs. n. 33/2013)
		Art. 10, c. 8, lett. d), d.lgs. n. 33/2013 Art. 15, c. 1, lett. b), d.lgs. n. 33/2013		1) Curriculum, redatto in conformità al vigente modello europeo	
		Art. 15, c. 1, lett. d), d.lgs. n. 33/2013		2) compensi, comunque denominati, relativi al rapporto di lavoro, con specifica evidenza delle eventuali componenti variabili o legate alla valutazione del risultato	Tempestivo (ex art. 8, d.lgs. n. 33/2013)
		Art. 15, c. 1, lett. c), d.lgs. n. 33/2013		3) dati relativi allo svolgimento di incarichi o alla titolarità di cariche in enti di diritto privato regolati o finanziati dalla pubblica amministrazione o allo svolgimento di attività professionali, e relativi compensi	Tempestivo (ex art. 8, d.lgs. n. 33/2013)
Art. 20, c. 3, d.lgs. n. 39/2013	4) dichiarazione sulla insussistenza di una delle cause di inconferibilità dell'incarico	Tempestivo (ex art. 8, d.lgs. n. 33/2013)			

**Personale**

		Art. 20, c. 3, d.lgs. n. 39/2013		5) dichiarazione sulla insussistenza di una delle cause di incompatibilità al conferimento dell'incarico	Tempestivo (art. 20, c. 1, d.lgs. n. 39/2013)
		Art. 15, c. 5, d.lgs. n. 33/2013	Elenco posizioni dirigenziali discrezionali	Elenco delle posizioni dirigenziali, integrato dai relativi titoli e curricula, attribuite a persone, anche esterne alle pubbliche amministrazioni, individuate discrezionalmente dall'organo di indirizzo politico senza procedure pubbliche di selezione	Annuale (art. 20, c. 2, d.lgs. n. 39/2013)
		Art. 19, c. 1-bis, d.lgs. n. 165/2001	Posti di funzione disponibili	Numero e tipologia dei posti di funzione che si rendono disponibili nella dotazione organica e relativi criteri di scelta	Tempestivo (ex art. 8, d.lgs. n. 33/2013)
		Art. 1, c. 7, d.p.r. n. 108/2004	Ruolo dirigenti	Ruolo dei dirigenti nelle amministrazioni dello Stato	Tempestivo
Posizioni organizzative		Art. 10, c. 8, lett. d), d.lgs. n. 33/2013	Posizioni organizzative	Curricula dei titolari di posizioni organizzative redatti in conformità al vigente modello europeo	Annuale
		Art. 16, c. 1, d.lgs. n. 33/2013	Conto annuale del personale	Conto annuale del personale e relative spese sostenute, nell'ambito del quale sono rappresentati i dati relativi alla dotazione organica e al personale effettivamente in servizio e al relativo costo, con l'indicazione della distribuzione tra le diverse qualifiche e aree professionali, con particolare riguardo al personale assegnato agli uffici di diretta collaborazione con gli organi di indirizzo politico	Tempestivo (ex art. 8, d.lgs. n. 33/2013)
Dotazione organica		Art. 16, c. 2, d.lgs. n. 33/2013	Costo personale tempo indeterminato	Costo complessivo del personale a tempo indeterminato in servizio, articolato per aree professionali, con particolare riguardo al personale assegnato agli uffici di diretta collaborazione con gli organi di indirizzo politico	Annuale (art. 16, c. 1, d.lgs. n. 33/2013)
	III Direzione del personale e servizi informatici	Art. 17, c. 1, d.lgs. n. 33/2013	Personale non a tempo indeterminato (da pubblicare in tabelle)	Personale con rapporto di lavoro non a tempo indeterminato ed elenco dei titolari dei contratti a tempo determinato, con l'indicazione delle diverse tipologie di rapporto, della distribuzione di questo personale tra le diverse qualifiche e aree professionali, ivi compreso il personale assegnato agli uffici di diretta collaborazione con gli organi di indirizzo politico	Annuale (art. 16, c. 2, d.lgs. n. 33/2013)
Personale non a tempo indeterminato		Art. 17, c. 2, d.lgs. n. 33/2013	Costo del personale non a tempo indeterminato (da pubblicare in tabelle)	Costo complessivo del personale con rapporto di lavoro non a tempo indeterminato, articolato per aree professionali, con particolare riguardo al personale assegnato agli uffici di diretta collaborazione con gli organi di indirizzo politico	Annuale (art. 17, c. 1, d.lgs. n. 33/2013)
		Art. 16, c. 3, d.lgs. n. 33/2013	Tassi di assenza (da pubblicare in tabelle)	Tassi di assenza del personale distinti per uffici di livello dirigenziale	Trimestrale (art. 17, c. 2, d.lgs. n. 33/2013)
Tassi di assenza		Art. 18, d.lgs. n. 33/2013	Incarichi conferiti e autorizzati ai dipendenti (non dirigenti) (da pubblicare in tabelle)	Elenco degli incarichi conferiti o autorizzati a ciascun dipendente, con l'indicazione dell'oggetto, della durata e del compenso spettante per ogni incarico	Trimestrale (art. 16, c. 3, d.lgs. n. 33/2013)
Incarichi conferiti e autorizzati ai dipendenti (non dirigenti)		Art. 21, c. 1, d.lgs. n. 33/2013	Contrattazione collettiva	Riferimenti necessari per la consultazione dei contratti e accordi collettivi nazionali ed eventuali interpretazioni autentiche	Tempestivo (ex art. 8, d.lgs. n. 33/2013)
Contrattazione collettiva		Art. 21, c. 2, d.lgs. n. 33/2013	Contratti integrativi	Contratti integrativi stipulati, con la relazione tecnico-finanziaria e quella illustrativa certificate dagli organi di controllo (collegio dei revisori dei conti, collegio sindacale, uffici centrali di bilancio o analoghi organi previsti dai rispettivi ordinamenti)	Tempestivo (ex art. 8, d.lgs. n. 33/2013)
Contrattazione integrativa		Art. 21, c. 2, d.lgs. n. 33/2013	Costi contratti integrativi	Specifiche informazioni sui costi della contrattazione integrativa, certificate dagli organi di controllo interno, trasmesse al Ministero dell'Economia e delle finanze, che predispongono, allo scopo, uno specifico modello di rilevazione, d'intesa con la Corte dei conti e con la Presidenza del Consiglio dei Ministri - Dipartimento della funzione pubblica	Tempestivo (ex art. 8, d.lgs. n. 33/2013)
		Art. 19, c. 1, d.lgs. n. 33/2013	Bandi di concorso (da pubblicare in tabelle)	Bandi di concorso per il reclutamento, a qualsiasi titolo, di personale presso l'amministrazione	Tempestivo (ex art. 8, d.lgs. n. 33/2013)
		Art. 19, c. 2, d.lgs. n. 33/2013	Elenco dei bandi espletati (da pubblicare in tabelle)	Elenco dei bandi in corso e dei bandi espletati nel corso dell'ultimo triennio con l'indicazione, per ciascuno di essi, del numero dei dipendenti assunti e delle spese effettuate	Tempestivo (ex art. 8, d.lgs. n. 33/2013)

		Art. 23, cc. 1 e 2, d.lgs. n. 33/2013 Art. 1, c. 16, lett. d), l. n. 190/2012	Dati relativi alle procedure selettive (da pubblicare in tabelle)	Concorsi e prove selettive per l'assunzione del personale e progressioni di carriera Per ciascuno dei provvedimenti: 1) oggetto 2) eventuale spesa prevista 3) estremi relativi ai principali documenti contenuti nel fascicolo relativo al procedimento	Tempestivo (ex art. 8, d.lgs. n. 33/2013)
OIV	Segretario generale	Art. 10, c. 8, lett. c), d.lgs. n. 33/2013 Par. 14.2, delib. CIVIT n. 12/2013	OIV (da pubblicare in tabelle)	Nominativi, curricula e compensi	Annuale (art. 55, c. 4, d.lgs. n. 150/2009)
		Par. 1, delib. CIVIT n. 104/2010	Sistema di misurazione e valutazione della Performance	Sistema di misurazione e valutazione della Performance (art. 7, d.lgs. n. 150/2009)	
		Art. 10, c. 8, lett. b), d.lgs. n. 33/2013	Piano della Performance	Piano della Performance/Piano esecutivo di gestione (art. 10, d.lgs. 150/2009 e art. 169 c.3-bis d.lgs. n.267/2000)	Tempestivo
		Art. 10, c. 8, lett. b), d.lgs. n. 33/2013	Relazione sulla Performance	Relazione sulla Performance (art. 10, d.lgs. 150/2009)	Tempestivo (ex art. 8, d.lgs. n. 33/2013)
		Par. 2.1, delib. CIVIT n. 6/2012	Documento OIV di validazione della Relazione sulla Performance	Documento dell'OIV di validazione della Relazione sulla Performance (art. 14, c. 4, lett. c), d.lgs. n. 150/2009)	Tempestivo (ex art. 8, d.lgs. n. 33/2013)
		Par. 4, delib. CIVIT n. 23/2013	Relazione OIV sul funzionamento del Sistema	Relazione dell'OIV sul funzionamento complessivo del Sistema di valutazione, trasparenza e integrità dei controlli interni (art. 14, c. 4, lett. a), d.lgs. n. 150/2009)	Tempestivo
	Segretario generale	Art. 20, c. 1, d.lgs. n. 33/2013	Ammontare complessivo dei premi (da pubblicare in tabelle)	Ammontare complessivo dei premi collegati alla performance stanziati Ammontare dei premi effettivamente distribuiti	Tempestivo (ex art. 8, d.lgs. n. 33/2013)
Performance		Art. 20, c. 2, d.lgs. n. 33/2013	Dati relativi ai premi (da pubblicare in tabelle)	Entità del premio mediamente conseguibile dal personale dirigenziale e non dirigenziale	Tempestivo (ex art. 8, d.lgs. n. 33/2013)
	Distribuzione del trattamento accessorio, in forma aggregata, al fine di dare conto del livello di selettività utilizzato nella distribuzione dei premi e degli incentivi			Tempestivo (ex art. 8, d.lgs. n. 33/2013)	
	Grado di differenziazione dell'utilizzo della premialità sia per i dirigenti sia per i dipendenti			Tempestivo (ex art. 8, d.lgs. n. 33/2013)	
		Art. 20, c. 3, d.lgs. n. 33/2013	Benessere organizzativo	Livelli di benessere organizzativo	Tempestivo (ex art. 8, d.lgs. n. 33/2013)

Enti pubblici vigilati	Enti pubblici vigilati (da pubblicare in tabelle)	Art. 22, c. 1, lett. a), d.lgs. n. 33/2013	Elenco degli enti pubblici, comunque denominati, istituiti, vigilati e finanziati dall'amministrazione ovvero per i quali l'amministrazione abbia il potere di nomina degli amministratori dell'ente, con l'indicazione delle funzioni attribuite e delle attività svolte in favore dell'amministrazione o delle attività di servizio pubblico affidate	Tempestivo (ex art. 8, d.lgs. n. 33/2013)	
			Per ciascuno degli enti:	Annuale (art. 22, c. 1, d.lgs. n. 33/2013)	
			1) ragione sociale		
			2) misura dell'eventuale partecipazione dell'amministrazione	Annuale (art. 22, c. 1, d.lgs. n. 33/2013)	
			3) durata dell'impegno	Annuale (art. 22, c. 1, d.lgs. n. 33/2013)	
			4) onere complessivo a qualsiasi titolo gravante per l'anno sul bilancio dell'amministrazione	Annuale (art. 22, c. 1, d.lgs. n. 33/2013)	
			5) numero dei rappresentanti dell'amministrazione negli organi di governo e trattamento economico complessivo a ciascuno di essi spettante	Annuale (art. 22, c. 1, d.lgs. n. 33/2013)	
			6) risultati di bilancio degli ultimi tre esercizi finanziari	Annuale (art. 22, c. 1, d.lgs. n. 33/2013)	
			7) incarichi di amministratore dell'ente e relativo trattamento economico complessivo	Annuale (art. 22, c. 1, d.lgs. n. 33/2013)	
			7A. Dichiarazione sulla insussistenza di una delle cause di inconfirmità dell'incarico	Annuale (art. 22, c. 1, d.lgs. n. 33/2013)	
			7B. Dichiarazione sulla insussistenza di una delle cause di incompatibilità al conferimento dell'incarico	Tempestivo (art. 20, c. 1, d.lgs. n. 39/2013)	
			Collegamento con i siti istituzionali degli enti pubblici vigilati nei quali sono pubblicati i dati relativi ai componenti degli organi di indirizzo politico e ai soggetti titolari di incarichi dirigenziali, di collaborazione o consulenza	Annuale (art. 20, c. 2, d.lgs. n. 39/2013)	
				Art. 22, c. 1, lett. b), d.lgs. n. 33/2013	Elenco delle società di cui l'amministrazione detiene direttamente quote di partecipazione anche minoritaria, con l'indicazione dell'entità, delle funzioni attribuite e delle attività svolte in favore dell'amministrazione o delle attività di servizio pubblico affidate
	Per ciascuna delle società			Annuale (art. 22, c. 1, d.lgs. n. 33/2013)	
	1) ragione sociale			Annuale (art. 22, c. 1, d.lgs. n. 33/2013)	
	2) misura dell'eventuale partecipazione dell'amministrazione			Annuale (art. 22, c. 1, d.lgs. n. 33/2013)	

Enti controllati	Società partecipate	IX Direzione	Art. 22, c. 2, d.lgs. n. 33/2013	Società partecipate (da pubblicare in tabelle)	3) durata dell'impegno	Annuale (art. 22, c. 1, d.lgs. n. 33/2013)
					4) onere complessivo a qualsiasi titolo gravante per l'anno sul bilancio dell'amministrazione	Annuale (art. 22, c. 1, d.lgs. n. 33/2013)
					5) numero dei rappresentanti dell'amministrazione negli organi di governo e trattamento economico complessivo a ciascuno di essi spettante	Annuale (art. 22, c. 1, d.lgs. n. 33/2013)
					6) risultati di bilancio degli ultimi tre esercizi finanziari	Annuale (art. 22, c. 1, d.lgs. n. 33/2013)
					7) incarichi di amministratore della società e relativo trattamento economico complessivo	Annuale (art. 22, c. 1, d.lgs. n. 33/2013)
					Collegamento con i siti istituzionali delle società partecipate nei quali sono pubblicati i dati relativi ai componenti degli organi di indirizzo politico e ai soggetti titolari di incarichi dirigenziali, di collaborazione o consulenza	Annuale (art. 22, c. 1, d.lgs. n. 33/2013)
					Art. 22, c. 3, d.lgs. n. 33/2013	Elenco degli enti di diritto privato, comunque denominati, in controllo dell'amministrazione, con l'indicazione delle funzioni attribuite e delle attività svolte in favore dell'amministrazione o delle attività di servizio pubblico affidate
	Enti di diritto privato controllati	IX Direzione	Art. 22, c. 1, lett. c), d.lgs. n. 33/2013	Enti di diritto privato controllati (da pubblicare in tabelle)	Per ciascuno degli enti:	Annuale (art. 22, c. 1, d.lgs. n. 33/2013)
					1) ragione sociale	
					2) misura dell'eventuale partecipazione dell'amministrazione	Annuale (art. 22, c. 1, d.lgs. n. 33/2013)
					3) durata dell'impegno	Annuale (art. 22, c. 1, d.lgs. n. 33/2013)
					4) onere complessivo a qualsiasi titolo gravante per l'anno sul bilancio dell'amministrazione	Annuale (art. 22, c. 1, d.lgs. n. 33/2013)
					5) numero dei rappresentanti dell'amministrazione negli organi di governo e trattamento economico complessivo a ciascuno di essi spettante	Annuale (art. 22, c. 1, d.lgs. n. 33/2013)
					6) risultati di bilancio degli ultimi tre esercizi finanziari	Annuale (art. 22, c. 1, d.lgs. n. 33/2013)
Art. 22, c. 2, d.lgs. n. 33/2013	IX Direzione	Art. 22, c. 1, lett. c), d.lgs. n. 33/2013	Enti di diritto privato controllati (da pubblicare in tabelle)	7) incarichi di amministratore dell'ente e relativo trattamento economico complessivo	Annuale (art. 22, c. 1, d.lgs. n. 33/2013)	
				7A Dichiarazione sulla insussistenza di una delle cause di inconfirmità dell'incarico	Annuale (art. 22, c. 1, d.lgs. n. 33/2013)	
				Art. 20, c. 3, d.lgs. n. 39/2013		



		Art. 20, c. 3, d.lgs. n. 39/2013		7B. Dichiarazione sulla insussistenza di una delle cause di incompatibilità al conferimento dell'incarico	Tempestivo (art. 20, c. 1, d.lgs. n. 39/2013)
		Art. 22, c. 3, d.lgs. n. 33/2013		Collegamento con i siti istituzionali degli enti di diritto privato controllati nei quali sono pubblicati i dati relativi ai componenti degli organi di indirizzo politico e ai soggetti titolari di incarichi dirigenziali, di collaborazione o consulenza	Annuale (art. 20, c. 2, d.lgs. n. 39/2013)
	Rappresentazione grafica	Art. 22, c. 1, lett. d), d.lgs. n. 33/2013	Rappresentazione grafica	Una o più rappresentazioni grafiche che evidenziano i rapporti tra l'amministrazione e gli enti pubblici vigilati, le società partecipate, gli enti di diritto privato controllati	Annuale (art. 22, c. 1, d.lgs. n. 33/2013)
	Dati aggregati attività amministrativa	Art. 24, c. 1, d.lgs. n. 33/2013	Dati aggregati attività amministrativa	Dati relativi alla attività amministrativa, in forma aggregata, per settori di attività, per competenza degli organi e degli uffici, per tipologia di procedimenti	Annuale (art. 22, c. 1, d.lgs. n. 33/2013)
				<b>Per ciascuna tipologia di procedimento:</b>	Annuale La prima pubblicazione decorre dal termine di sei mesi dall'entrata in vigore del decreto
		Art. 35, c. 1, lett. a), d.lgs. n. 33/2013		1) breve descrizione del procedimento con indicazione di tutti i riferimenti normativi utili	
		Art. 35, c. 1, lett. b), d.lgs. n. 33/2013		2) unità organizzative responsabili dell'istruttoria	Tempestivo (ex art. 8, d.lgs. n. 33/2013)
		Art. 35, c. 1, lett. c), d.lgs. n. 33/2013		3) nome del responsabile del procedimento, unitamente ai recapiti telefonici e alla casella di posta elettronica istituzionale	Tempestivo (ex art. 8, d.lgs. n. 33/2013)
		Art. 35, c. 1, lett. c), d.lgs. n. 33/2013		4) ove diverso, l'ufficio competente all'adozione del provvedimento finale, con l'indicazione del nome del responsabile dell'ufficio unitamente ai rispettivi recapiti telefonici e alla casella di posta elettronica istituzionale	Tempestivo (ex art. 8, d.lgs. n. 33/2013)
		Art. 35, c. 1, lett. e), d.lgs. n. 33/2013		5) modalità con le quali gli interessati possono ottenere le informazioni relative ai procedimenti in corso che li riguardano	Tempestivo (ex art. 8, d.lgs. n. 33/2013)
		Art. 35, c. 1, lett. f), d.lgs. n. 33/2013		6) termine fissato in sede di disciplina normativa del procedimento per la conclusione con l'adozione di un provvedimento espresso e ogni altro termine procedimentale rilevante	Tempestivo (ex art. 8, d.lgs. n. 33/2013)
		Art. 35, c. 1, lett. g), d.lgs. n. 33/2013	Tipologie di procedimento (da pubblicare in tabelle)	7) procedimenti per i quali il provvedimento dell'amministrazione può essere sostituito da una dichiarazione dell'interessato ovvero il procedimento può concludersi con il silenzio-assenso dell'amministrazione	Tempestivo (ex art. 8, d.lgs. n. 33/2013)
		Art. 35, c. 1, lett. h), d.lgs. n. 33/2013		8) strumenti di tutela amministrativa e giurisdizionale, riconosciuti dalla legge in favore dell'interessato, nel corso del procedimento nei confronti del provvedimento finale ovvero nei casi di adozione del provvedimento oltre il termine predeterminato per la sua conclusione e i modi per attivarli	Tempestivo (ex art. 8, d.lgs. n. 33/2013)
		Art. 35, c. 1, lett. i), d.lgs. n. 33/2013		9) link di accesso al servizio on line, ove sia già disponibile in rete, o tempi previsti per la sua attivazione	Tempestivo (ex art. 8, d.lgs. n. 33/2013)

Attività e procedimenti	Tipologie di procedimento	Tutte le Direzioni	Art. 35, c. 1, lett. l), d.lgs. n. 33/2013	10) modalità per l'effettuazione dei pagamenti eventualmente necessari, con i codici IBAN identificativi del conto di pagamento, ovvero di imputazione del versamento in Tesoreria, tramite i quali i soggetti versanti possono effettuare i pagamenti mediante bonifico bancario o postale, ovvero gli identificativi del conto corrente postale sul quale i soggetti versanti possono effettuare i pagamenti mediante bollettino postale, nonché i codici identificativi del pagamento da indicare obbligatoriamente per il versamento	Tempestivo (ex art. 8, d.lgs. n. 33/2013)
			Art. 35, c. 1, lett. m), d.lgs. n. 33/2013	11) nome del soggetto a cui è attribuito, in caso di inerzia, il potere sostitutivo, nonché modalità per attivare tale potere, con indicazione dei recapiti telefonici e delle caselle di posta elettronica istituzionale	Tempestivo (ex art. 8, d.lgs. n. 33/2013)
			Art. 35, c. 1, lett. n), d.lgs. n. 33/2013	12) risultati delle indagini di customer satisfaction condotte sulla qualità dei servizi erogati attraverso diversi canali, con il relativo andamento	Tempestivo (ex art. 8, d.lgs. n. 33/2013)
				<b>Per i procedimenti ad istanza di parte:</b>	Tempestivo (ex art. 8, d.lgs. n. 33/2013)
			Art. 35, c. 1, lett. d), d.lgs. n. 33/2013	1) atti e documenti da allegare all'istanza e modulistica necessaria, compresi i fac-simile per le autocertificazioni	
			Art. 35, c. 1, lett. d), d.lgs. n. 33/2013	2) uffici ai quali rivolgersi per informazioni, orari e modalità di accesso con indicazione degli indirizzi, recapiti telefonici e caselle di posta elettronica istituzionale a cui presentare le istanze	Tempestivo (ex art. 8, d.lgs. n. 33/2013)
				<b>Per ciascun procedimento di autorizzazione o concessione:</b>	Tempestivo (ex art. 8, d.lgs. n. 33/2013)
			Art. 23, d.lgs. n. 33/2013 Art. 1, cc. 15 e 16, l. n. 190/2012	1) contenuto	
			Art. 23, d.lgs. n. 33/2013 Art. 1, cc. 15 e 16, l. n. 190/2012	2) oggetto	Tempestivo (ex art. 8, d.lgs. n. 33/2013)
			Art. 23, d.lgs. n. 33/2013 Art. 1, cc. 15 e 16, l. n. 190/2012	3) eventuale spesa prevista	Tempestivo (ex art. 8, d.lgs. n. 33/2013)
Art. 23, d.lgs. n. 33/2013 Art. 1, cc. 15 e 16, l. n. 190/2012	4) estremi relativi ai principali documenti contenuti nel fascicolo relativo al procedimento con indicazione del responsabile del procedimento	Tempestivo (ex art. 8, d.lgs. n. 33/2013)			
Art. 2, c. 9-bis, l. n. 241/1990	Per ciascun procedimento nome del soggetto a cui è attribuito, in caso di inerzia, il potere sostitutivo per la conclusione del procedimento	Tempestivo (ex art. 8, d.lgs. n. 33/2013)			
Art. 1, c. 29, l. n. 190/2012	Indirizzo di posta elettronica certificata a cui il cittadino possa trasmettere istanze e ricevere informazioni circa i provvedimenti e i procedimenti amministrativi che lo riguardano	Tempestivo			
Art. 24, c. 2, d.lgs. n. 33/2013 Art. 1, c. 28, l. n. 190/2012	Monitoraggio tempi procedurali	Risultati del monitoraggio periodico concernente il rispetto dei tempi procedurali	Tempestivo		

Procedimenti	Dichiarazioni sostitutive e acquisizione d'ufficio dei dati		Art. 35, c. 3, d.lgs. n. 33/2013	Recapiti dell'ufficio responsabile	Recapiti telefonici e casella di posta elettronica istituzionale dell'ufficio responsabile per le attività volte a gestire, garantire e verificare la trasmissione dei dati o l'accesso diretto degli stessi da parte delle amministrazioni procedenti all'acquisizione d'ufficio dei dati e allo svolgimento dei controlli sulle dichiarazioni sostitutive	Tempestivo (ex art. 8, d.lgs. n. 33/2013) La prima pubblicazione decorre dal termine di sei mesi dall'entrata in vigore del decreto
				Convenzioni-quadro	Convenzioni-quadro volte a disciplinare le modalità di accesso ai dati da parte delle amministrazioni procedenti all'acquisizione d'ufficio dei dati e allo svolgimento dei controlli sulle dichiarazioni sostitutive	Tempestivo (ex art. 8, d.lgs. n. 33/2013)
				Modalità per l'acquisizione d'ufficio dei dati	Ulteriori modalità per la tempestiva acquisizione d'ufficio dei dati	Tempestivo (ex art. 8, d.lgs. n. 33/2013)
				Modalità per lo svolgimento dei controlli	Ulteriori modalità per lo svolgimento dei controlli sulle dichiarazioni sostitutive da parte delle amministrazioni procedenti	Tempestivo (ex art. 8, d.lgs. n. 33/2013)
	Provvedimenti organi indirizzo politico	Tutte le Direzioni	Art. 23, c. 1, d.lgs. n. 33/2013	Provvedimenti organi indirizzo politico (da pubblicare in tabelle)	Elenco dei provvedimenti, con particolare riferimento ai provvedimenti finali dei procedimenti di autorizzazione o concessione, scelta del contraente per l'affidamento di lavori, forniture e servizi, anche con riferimento alla modalità di selezione prescelta, concorsi e prove selettive per l'assunzione del personale e progressioni di carriera, accordi stipulati dall'amministrazione con soggetti privati o con altre amministrazioni pubbliche.	Tempestivo (ex art. 8, d.lgs. n. 33/2013)
					Per ciascuno dei provvedimenti:	Semestrale (art. 23, c. 1, d.lgs. n. 33/2013)
					1) contenuto	Semestrale (art. 23, c. 1, d.lgs. n. 33/2013)
					2) oggetto	Semestrale (art. 23, c. 1, d.lgs. n. 33/2013)
					3) eventuale spesa prevista	Semestrale (art. 23, c. 1, d.lgs. n. 33/2013)
	4) estremi relativi ai principali documenti contenuti nel fascicolo relativo al procedimento	Semestrale (art. 23, c. 1, d.lgs. n. 33/2013)				
	Provvedimenti	Tutte le Direzioni	Art. 23, c. 1, d.lgs. n. 33/2013	Provvedimenti dirigenti amministrativi (da pubblicare in tabelle)	Elenco dei provvedimenti, con particolare riferimento ai provvedimenti finali dei procedimenti di autorizzazione o concessione, scelta del contraente per l'affidamento di lavori, forniture e servizi, anche con riferimento alla modalità di selezione prescelta, concorsi e prove selettive per l'assunzione del personale e progressioni di carriera, accordi stipulati dall'amministrazione con soggetti privati o con altre amministrazioni pubbliche.	Semestrale (art. 23, c. 1, d.lgs. n. 33/2013)
					Per ciascuno dei provvedimenti:	Semestrale (art. 23, c. 1, d.lgs. n. 33/2013)
1) contenuto					Semestrale (art. 23, c. 1, d.lgs. n. 33/2013)	
2) oggetto					Semestrale (art. 23, c. 1, d.lgs. n. 33/2013)	
3) eventuale spesa prevista					Semestrale (art. 23, c. 1, d.lgs. n. 33/2013)	

					4) estremi relativi ai principali documenti contenuti nel fascicolo relativo al procedimento	Semestrale (art. 23, c. 1, d.lgs. n. 33/2013)	
		<b>Tutte le Direzioni interessate</b>	Art. 25, c. 1, lett. a), d.lgs. n. 33/2013	Tipologie di controllo	Elenco delle tipologie di controllo a cui sono assoggettate le imprese in ragione della dimensione e del settore di attività, con l'indicazione per ciascuna di esse dei criteri e delle relative modalità di svolgimento	Semestrale (art. 23, c. 1, d.lgs. n. 33/2013)	
			Art. 25, c. 1, lett. b), d.lgs. n. 33/2013	Obblighi e adempimenti	Elenco degli obblighi e degli adempimenti oggetto delle attività di controllo che le imprese sono tenute a rispettare per ottemperare alle disposizioni normative	Tempestivo (ex art. 8, d.lgs. n. 33/2013)	
<b>Controlli sulle imprese</b>			Art. 37, c. 1, d.lgs. n. 33/2013 Artt. 63, 66, d.lgs. n. 163/2006	Avviso di preinformazione	Avviso di preinformazione	Tempestivo (ex art. 8, d.lgs. n. 33/2013)	
			Art. 37, c. 2, d.lgs. n. 33/2013	Delibera a contrarre	Delibera a contrarre, nell'ipotesi di procedura negoziata senza previa pubblicazione di un bando di gara	Da pubblicare secondo le modalità e le specifiche previste dal d.lgs. n. 163/2006	
			Art. 37, c. 1, d.lgs. n. 33/2013 Artt. 66, 122, d.lgs. n. 163/2006	Avvisi, bandi ed inviti	Avvisi, bandi e inviti per contratti di lavori sottosoglia comunitaria	Da pubblicare secondo le modalità e le specifiche previste dal d.lgs. n. 163/2006	
			Art. 37, c. 1, d.lgs. n. 33/2013 Artt. 66, 124, d.lgs. n. 163/2006		Avvisi, bandi e inviti per contratti di servizi e forniture sottosoglia comunitaria	Da pubblicare secondo le modalità e le specifiche previste dal d.lgs. n. 163/2006	
			Art. 37, c. 1, d.lgs. n. 33/2013 Art. 66, d.lgs. n. 163/2006		Avvisi, bandi e inviti per contratti di lavori soprastoglia comunitaria	Da pubblicare secondo le modalità e le specifiche previste dal d.lgs. n. 163/2006	
			Art. 37, c. 1, d.lgs. n. 33/2013 Art. 66, d.lgs. n. 163/2006		Avvisi, bandi e inviti per contratti di servizi e forniture soprastoglia comunitaria	Da pubblicare secondo le modalità e le specifiche previste dal d.lgs. n. 163/2006	
			Art. 37, c. 1, d.lgs. n. 33/2013 Artt. 66, 206, d.lgs. n. 163/2006		Bandi e avvisi per appalti di lavori nei settori speciali	Da pubblicare secondo le modalità e le specifiche previste dal d.lgs. n. 163/2006	
			Art. 37, c. 1, d.lgs. n. 33/2013 Artt. 66, 206, d.lgs. n. 163/2006		Bandi e avvisi per appalti di servizi e forniture nei settori speciali	Da pubblicare secondo le modalità e le specifiche previste dal d.lgs. n. 163/2006	
			Art. 37, c. 1, d.lgs. n. 33/2013 Artt. 65, 66, d.lgs. n. 163/2006		Avvisi sui risultati della procedura di affidamento	Avviso sui risultati della procedura di affidamento	Da pubblicare secondo le modalità e le specifiche previste dal d.lgs. n. 163/2006

Bandi di gara e contratti	Tutte le Direzioni interessate	Art. 37, c. 1, d.lgs. n. 33/2013 Artt. 66, 223, d.lgs. n. 163/2006	Avvisi sistema di qualificazione	Avvisi periodici indicativi e avvisi sull'esistenza di un sistema di qualificazione - settori speciali	Da pubblicare secondo le modalità e le specifiche previste dal d.lgs. n. 163/2006
		Art. 3, delib. AVCP n. 26/2013	Informazioni sulle singole procedure  (da pubblicare secondo le "Specifiche tecniche per la pubblicazione dei dati ai sensi dell'art. 1, comma 32, della Legge n. 190/2012", adottate con Comunicato del Presidente dell'AVCP del 22 maggio 2013)	Codice Identificativo Gara (CIG)	Da pubblicare secondo le modalità e le specifiche previste dal d.lgs. n. 163/2006
		Art. 1, c. 32, l. n. 190/2012 Art. 3, delib. AVCP n. 26/2013		Struttura proponente	Tempestivo
		Art. 1, c. 32, l. n. 190/2012 Art. 3, delib. AVCP n. 26/2013		Oggetto del bando	Tempestivo
		Art. 3, delib. AVCP n. 26/2013		Procedura di scelta del contraente	Tempestivo
		Art. 1, c. 32, l. n. 190/2012 Art. 3, delib. AVCP n. 26/2013		Elenco degli operatori invitati a presentare offerte/Numero di offerenti che hanno partecipato al procedimento	Tempestivo
		Art. 1, c. 32, l. n. 190/2012 Art. 3, delib. AVCP n. 26/2013		Aggiudicatario	Tempestivo
		Art. 1, c. 32, l. n. 190/2012 Art. 3, delib. AVCP n. 26/2013		Importo di aggiudicazione	Tempestivo
		Art. 1, c. 32, l. n. 190/2012 Art. 3, delib. AVCP n. 26/2013		Tempi di completamento dell'opera servizio o fornitura	Tempestivo
		Art. 1, c. 32, l. n. 190/2012 Art. 3, delib. AVCP n. 26/2013		Importo delle somme liquidate	Tempestivo
Art. 1, c. 32, l. n. 190/2012 Art. 3, delib. AVCP n. 26/2013	Tabelle riassuntive rese liberamente scaricabili in un formato digitale standard aperto con informazioni sui contratti relative all'anno precedente (nello specifico: Codice Identificativo Gara (CIG), struttura proponente, oggetto del bando, procedura di scelta del contraente, procedura di scelta del contraente, elenco degli operatori invitati a presentare offerte/numero di offerenti che hanno partecipato al procedimento, aggiudicatario, importo di aggiudicazione, tempi di completamento dell'opera servizio o fornitura, importo delle somme liquidate)	Tempestivo			
Criteri e modalità	Tutte le direzioni interessate	Art. 26, c. 1, d.lgs. n. 33/2013	Criteri e modalità	Atti con i quali sono determinati i criteri e le modalità cui le amministrazioni devono atenersi per la concessione di sovvenzioni, contributi, sussidi ed ausili finanziari e l'attribuzione di vantaggi economici di qualunque genere a persone ed enti pubblici e privati	Annuale (art. 1, c. 32, l. n. 190/2012)
		Art. 26, c. 2, d.lgs. n. 33/2013		Atti di concessione di sovvenzioni, contributi, sussidi ed ausili finanziari alle imprese e comunque di vantaggi economici di qualunque genere a persone ed enti pubblici e privati di importo superiore a mille euro	Tempestivo (ex art. 8, d.lgs. n. 33/2013)

Sovvenzioni, contributi, sussidi, vantaggi economici	Atti di concessione	Tutte le Direzioni interessate			Per ciascuno:	Tempestivo (art. 26, c. 3, d.lgs. n. 33/2013)
			Art. 27, c. 1, lett. a), d.lgs. n. 33/2013	Atti di concessione  (da pubblicare in tabelle creando un collegamento con la pagina nella quale sono riportati i dati dei relativi provvedimenti finali)  (NB: è fatto divieto di diffusione di dati da cui sia possibile ricavare informazioni relative allo stato di salute e alla situazione di disagio economico-sociale degli interessati, come previsto dall'art. 26, c. 4, del d.lgs. n. 33/2013)	1) nome dell'impresa o dell'ente e i rispettivi dati fiscali o il nome di altro soggetto beneficiario	
			Art. 27, c. 1, lett. b), d.lgs. n. 33/2013		2) importo del vantaggio economico corrisposto	Tempestivo (art. 26, c. 3, d.lgs. n. 33/2013)
			Art. 27, c. 1, lett. c), d.lgs. n. 33/2013		3) norma o titolo a base dell'attribuzione	Tempestivo (art. 26, c. 3, d.lgs. n. 33/2013)
			Art. 27, c. 1, lett. d), d.lgs. n. 33/2013		4) ufficio e funzionario o dirigente responsabile del relativo procedimento amministrativo	Tempestivo (art. 26, c. 3, d.lgs. n. 33/2013)
			Art. 27, c. 1, lett. e), d.lgs. n. 33/2013		5) modalità seguita per l'individuazione del beneficiario	Tempestivo (art. 26, c. 3, d.lgs. n. 33/2013)
			Art. 27, c. 1, lett. f), d.lgs. n. 33/2013		6) link al progetto selezionato	Tempestivo (art. 26, c. 3, d.lgs. n. 33/2013)
			Art. 27, c. 1, lett. f), d.lgs. n. 33/2013		7) link al curriculum del soggetto incaricato	Tempestivo (art. 26, c. 3, d.lgs. n. 33/2013)
			Art. 27, c. 2, d.lgs. n. 33/2013		Elenco (in formato tabellare aperto) dei soggetti beneficiari degli atti di concessione di sovvenzioni, contributi, sussidi ed ausili finanziari alle imprese e di attribuzione di vantaggi economici di qualunque genere a persone ed enti pubblici e privati di importo superiore a mille euro	Tempestivo (art. 26, c. 3, d.lgs. n. 33/2013)
			Art. 1, d.P.R. n. 118/2000		Albo dei beneficiari	Albo dei soggetti, ivi comprese le persone fisiche, cui sono stati erogati in ogni esercizio finanziario contributi, sovvenzioni, crediti, sussidi e benefici di natura economica a carico dei rispettivi bilanci
Bilanci	Bilancio preventivo e consuntivo	II Direzione	Art. 29, c. 1, d.lgs. n. 33/2013 Art. 1, c. 15, l. n. 190/2012 Art. 32, c. 2, l. n. 69/2009 Art. 5, c. 1, d.p.c.m. 26 aprile 2011		Bilancio preventivo	Bilancio di previsione di ciascun anno in forma sintetica, aggregata e semplificata, anche con il ricorso a rappresentazioni grafiche
			Art. 29, c. 1, d.lgs. n. 33/2013 Art. 1, c. 15, l. n. 190/2012 Art. 32, c. 2, l. n. 69/2009 Art. 5, c. 1, d.p.c.m. 26 aprile 2011	Bilancio consuntivo	Bilancio consuntivo di ciascun anno in forma sintetica, aggregata e semplificata, anche con il ricorso a rappresentazioni grafiche	Tempestivo (ex art. 8, d.lgs. n. 33/2013)
	Piano degli indicatori e dei risultati attesi di bilancio	Art. 29, c. 2, d.lgs. n. 33/2013	Piano degli indicatori e dei risultati attesi di bilancio	Piano degli indicatori e risultati attesi di bilancio, con l'integrazione delle risultanze osservate in termini di raggiungimento dei risultati attesi e le motivazioni degli eventuali scostamenti e gli aggiornamenti in corrispondenza di ogni nuovo esercizio di bilancio, sia tramite la specificazione di nuovi obiettivi e indicatori, sia attraverso l'aggiornamento dei valori obiettivo e la soppressione di obiettivi già raggiunti oppure oggetto di ripianificazione	Tempestivo (ex art. 8, d.lgs. n. 33/2013)	

	Patrimonio immobiliare	<b>X Direzione</b>	Art. 30, d.lgs. n. 33/2013	Patrimonio immobiliare	Informazioni identificative degli immobili posseduti	Tempestivo (ex art. 8, d.lgs. n. 33/2013)
<b>Beni immobili e gestione patrimonio</b>	Canoni di locazione o affitto		Art. 30, d.lgs. n. 33/2013	Canoni di locazione o affitto	Canoni di locazione o di affitto versati o percepiti	Tempestivo (ex art. 8, d.lgs. n. 33/2013)
		<b>Segretario generale</b>	Art. 31, d.lgs. n. 33/2013	Rilievi organi di controllo e revisione	Rilievi non ricevuti, unitamente agli atti cui si riferiscono, degli organi di controllo interno, degli organi di revisione amministrativa e contabile	Tempestivo (ex art. 8, d.lgs. n. 33/2013)
<b>Controlli e rilievi sull'amministrazione</b>				Rilievi Corte dei conti	Tutti i rilievi ancorché ricevuti, unitamente agli atti cui si riferiscono, della Corte dei conti riguardanti l'organizzazione e l'attività dell'amministrazione o di singoli uffici	Tempestivo (ex art. 8, d.lgs. n. 33/2013)
	Carta dei servizi e standard di qualità	<b>Segretario generale</b>	Art. 32, c. 1, d.lgs. n. 33/2013	Carta dei servizi e standard di qualità	Carta dei servizi o documento contenente gli standard di qualità dei servizi pubblici	Tempestivo (ex art. 8, d.lgs. n. 33/2013)
	Costi contabilizzati	<b>Tutte le Direzioni</b>	Art. 32, c. 2, lett. a), d.lgs. n. 33/2013 Art. 1, c. 15, l. n. 190/2012 Art. 10, c. 5, d.lgs. n. 33/2013	Costi contabilizzati  (da pubblicare in tabelle)	Costi contabilizzati dei servizi erogati agli utenti, sia finali che intermedi, evidenziando quelli effettivamente sostenuti e quelli imputati al personale per ogni servizio erogato e il relativo andamento nel tempo	Tempestivo
	Tempi medi di erogazione dei servizi		Art. 32, c. 2, lett. b), d.lgs. n. 33/2013	Tempi medi di erogazione dei servizi  (da pubblicare in tabelle)	Tempi medi di erogazione dei servizi (per ogni servizio erogato) agli utenti, sia finali che intermedi, con riferimento all'esercizio finanziario precedente	Annuale (art. 10, c. 5, d.lgs. n. 33/2013)
	Indicatore di tempestività dei pagamenti	<b>II Direzione</b>	Art. 33, d.lgs. n. 33/2013	Indicatore di tempestività dei pagamenti	Indicatore dei tempi medi di pagamento relativi agli acquisti di beni, servizi e forniture (indicatore di tempestività dei pagamenti)	Annuale (art. 10, c. 5, d.lgs. n. 33/2013)
IBAN e pagamenti informatici	Art. 36, d.lgs. n. 33/2013 Art. 5, c. 1, d.lgs. n. 33/2013		IBAN e pagamenti informatici	Nelle richieste di pagamento: i codici IBAN identificativi del conto di pagamento, ovvero di imputazione del versamento in Tesoreria, tramite i quali i soggetti versanti possono effettuare i pagamenti mediante bonifico bancario o postale, ovvero gli identificativi del conto corrente postale sul quale i soggetti versanti possono effettuare i pagamenti mediante bollettino postale, nonché i codici identificativi del		
<b>Pagamenti dell'amministrazione</b>		<b>Tutte le Direzioni interessate</b>	Art. 38, c. 1, d.lgs. n. 33/2013	Documenti di programmazione	Documenti di programmazione, anche pluriennale, delle opere pubbliche di competenza dell'amministrazione	Tempestivo (ex art. 8, d.lgs. n. 33/2013)
			Art. 38, c. 1, d.lgs. n. 33/2013	Linee guida per la valutazione	Linee guida per la valutazione degli investimenti	Tempestivo (art. 38, c. 1, d.lgs. n. 33/2013)
			Art. 38, c. 1, d.lgs. n. 33/2013	Relazioni annuali	Relazioni annuali	Tempestivo (art. 38, c. 1, d.lgs. n. 33/2013)
			Art. 38, c. 1, d.lgs. n. 33/2013	Altri documenti	Ogni altro documento predisposto nell'ambito della valutazione, ivi inclusi i pareri dei valutatori che si discostino dalle scelte delle amministrazioni e gli esiti delle valutazioni ex post che si discostino dalle valutazioni ex ante	Tempestivo (art. 38, c. 1, d.lgs. n. 33/2013)

Opere pubbliche			Art. 38, c. 2, d.lgs. n. 33/2013		Informazioni relative ai tempi e agli indicatori di realizzazione delle opere pubbliche completate	Tempestivo (art. 38, c. 1, d.lgs. n. 33/2013)
			Art. 38, c. 2, d.lgs. n. 33/2013	Tempi e costi di realizzazione (da pubblicare in tabelle)	Informazioni relative ai costi unitari di realizzazione delle opere pubbliche completate	Tempestivo (art. 38, c. 1, d.lgs. n. 33/2013)
Pianificazione e governo del territorio		IX Direzione	Art. 39, c. 1, lett. a), d.lgs. n. 33/2013	Pianificazione e governo del territorio (da pubblicare in tabelle)	Atti di governo del territorio quali, tra gli altri, piani territoriali, piani di coordinamento, piani paesistici, strumenti urbanistici, generali e di attuazione, nonché le loro varianti	Tempestivo (art. 38, c. 1, d.lgs. n. 33/2013)
			Art. 39, c. 1, lett. b), d.lgs. n. 33/2013		Per ciascuno degli atti:	Tempestivo (art. 39, c. 1, d.lgs. n. 33/2013)
					1) schemi di provvedimento prima che siano portati all'approvazione	
					2) delibere di adozione o approvazione	Tempestivo (art. 39, c. 1, d.lgs. n. 33/2013)
					3) relativi allegati tecnici	Tempestivo (art. 39, c. 1, d.lgs. n. 33/2013)
Informazioni ambientali		V Direzione	Art. 40, c. 2, d.lgs. n. 33/2013	Informazioni ambientali	Informazioni ambientali che le amministrazioni detengono ai fini delle proprie attività istituzionali:	Tempestivo (art. 39, c. 1, d.lgs. n. 33/2013)
				Stato dell'ambiente	1) Stato degli elementi dell'ambiente, quali l'aria, l'atmosfera, l'acqua, il suolo, il territorio, i siti naturali, compresi gli igrotopi, le zone costiere e marine, la diversità biologica ed i suoi elementi costitutivi, compresi gli organismi geneticamente modificati, e, inoltre, le interazioni tra questi elementi	Tempestivo (ex art. 8, d.lgs. n. 33/2013)
				Fattori inquinanti	2) Fattori quali le sostanze, l'energia, il rumore, le radiazioni od i rifiuti, anche quelli radioattivi, le emissioni, gli scarichi ed altri rilasci nell'ambiente, che incidono o possono incidere sugli elementi dell'ambiente	Tempestivo (ex art. 8, d.lgs. n. 33/2013)
				Misure incidenti sull'ambiente e relative analisi di impatto	3) Misure, anche amministrative, quali le politiche, le disposizioni legislative, i piani, i programmi, gli accordi ambientali e ogni altro atto, anche di natura amministrativa, nonché le attività che incidono o possono incidere sugli elementi e sui fattori dell'ambiente ed analisi costi-benefici ed altre analisi ed ipotesi economiche usate nell'ambito delle stesse	Tempestivo (ex art. 8, d.lgs. n. 33/2013)
				Misure a protezione dell'ambiente e relative analisi di impatto	4) Misure o attività finalizzate a proteggere i suddetti elementi ed analisi costi-benefici ed altre analisi ed ipotesi economiche usate nell'ambito delle stesse	Tempestivo (ex art. 8, d.lgs. n. 33/2013)
				Relazioni sull'attuazione della legislazione	5) Relazioni sull'attuazione della legislazione ambientale	Tempestivo (ex art. 8, d.lgs. n. 33/2013)



			Stato della salute e della sicurezza umana	6) Stato della salute e della sicurezza umana, compresa la contaminazione della catena alimentare, le condizioni della vita umana, il paesaggio, i siti e gli edifici d'interesse culturale, per quanto influenzabili dallo stato degli elementi dell'ambiente, attraverso tali elementi, da qualsiasi fattore	Tempestivo (ex art. 8, d.lgs. n. 33/2013)
			Relazione sullo stato dell'ambiente del Ministero dell'Ambiente e della tutela del territorio	Relazione sullo stato dell'ambiente redatta dal Ministero dell'Ambiente e della tutela del territorio	Tempestivo (ex art. 8, d.lgs. n. 33/2013)
Interventi straordinari e di emergenza	Tutte le Direzioni interessate	Art. 42, c. 1, lett. a), d.lgs. n. 33/2013	Interventi straordinari e di emergenza (da pubblicare in tabelle)	Provvedimenti adottati concernenti gli interventi straordinari e di emergenza che comportano deroghe alla legislazione vigente, con l'indicazione espressa delle norme di legge eventualmente derogate e dei motivi della deroga, nonché con l'indicazione di eventuali atti amministrativi o giurisdizionali intervenuti	Tempestivo (ex art. 8, d.lgs. n. 33/2013)
		Art. 42, c. 1, lett. b), d.lgs. n. 33/2013		Termini temporali eventualmente fissati per l'esercizio dei poteri di adozione dei provvedimenti straordinari	Tempestivo (ex art. 8, d.lgs. n. 33/2013)
		Art. 42, c. 1, lett. c), d.lgs. n. 33/2013		Costo previsto degli interventi e costo effettivo sostenuto dall'amministrazione	Tempestivo (ex art. 8, d.lgs. n. 33/2013)
		Art. 42, c. 1, lett. d), d.lgs. n. 33/2013		Particolari forme di partecipazione degli interessati ai procedimenti di adozione dei provvedimenti straordinari	Tempestivo (ex art. 8, d.lgs. n. 33/2013)
Altri contenuti - Corruzione	Responsabile della prevenzione della corruzione		Piano triennale di prevenzione della corruzione	Piano triennale di prevenzione della corruzione	Tempestivo (ex art. 8, d.lgs. n. 33/2013)
		Art. 43, c. 1, d.lgs. n. 33/2013	Responsabile della prevenzione della corruzione	Responsabile della prevenzione della corruzione	Annuale
		delib. CiVIT n. 105/2010 e 2/2012	Responsabile della trasparenza	Responsabile della trasparenza (laddove diverso dal Responsabile della prevenzione della corruzione)	Tempestivo
			Regolamenti per la prevenzione e la repressione della corruzione e dell'illegalità	Regolamenti per la prevenzione e la repressione della corruzione e dell'illegalità (laddove adottati)	Tempestivo
		Art. 1, c. 14, l. n. 190/2012	Relazione del responsabile della corruzione	Relazione del responsabile della prevenzione della corruzione recante i risultati dell'attività svolta (entro il 15 dicembre di ogni anno)	Tempestivo
		Art. 1, c. 3, l. n. 190/2012	Atti di adeguamento a provvedimenti CiVIT	Atti adottati in ottemperanza a provvedimenti della CiVIT in materia di vigilanza e controllo nell'anticorruzione	Annuale (ex art. 1, c. 14, l. n. 190/2012)
		Art. 18, c. 5, d.lgs. n. 39/2013	Atti di accertamento delle violazioni	Atti di accertamento delle violazioni delle disposizioni di cui al d.lgs. n. 39/2013	Tempestivo
Altri contenuti - Accesso civico	Responsabile per la trasparenza	Art. 5, c. 1, d.lgs. n. 33/2013	Accesso civico	Nome del Responsabile della trasparenza cui è presentata la richiesta di accesso civico, nonché modalità per l'esercizio di tale diritto, con indicazione dei recapiti telefonici e delle caselle di posta elettronica istituzionale	Tempestivo
		Art. 5, c. 4, d.lgs. n. 33/2013		Nome del titolare del potere sostitutivo, attivabile nei casi di ritardo o mancata risposta, con indicazione dei recapiti telefonici e delle caselle di posta elettronica istituzionale	Tempestivo
		Art. 52, c. 1, d.lgs. 82/2005	Regolamenti	Regolamenti che disciplinano l'esercizio della facoltà di accesso telematico e il riutilizzo dei dati	Tempestivo
		Art. 52, c. 1, d.lgs. 82/2005	Catalogo di dati, metadati e banche dati	Catalogo dei dati, dei metadati e delle relative banche dati in possesso delle amministrazioni	Annuale

Altri contenuti - Accessibilità e Catalogo di dati, metadati e banche dati	III Direzione	Art. 9, c. 7, d.l. n. 179/2012	Obiettivi di accessibilità (da pubblicare secondo le indicazioni contenute nella circolare dell'Agenzia per l'Italia digitale n. 61/2013)	Obiettivi di accessibilità dei soggetti disabili agli strumenti informatici per l'anno corrente (entro il 31 marzo di ogni anno)	Annuale
		Art. 63, cc. 3-bis e 3- quater, d.lgs. n. 82/2005	Provvedimenti per uso dei servizi in rete	Elenco dei provvedimenti adottati per consentire l'utilizzo di servizi in rete, anche a mezzo di intermediari abilitati, per la presentazione telematica da parte di cittadini e imprese di denunce, istanze e atti e garanzie fideiussorie, per l'esecuzione di versamenti fiscali, contributivi, previdenziali, assistenziali e assicurativi, per la richiesta di attestazioni e certificazioni, nonché dei termini e modalità di utilizzo dei servizi e dei canali telematici e della posta elettronica (l'obbligo di pubblicazione dovrà essere adempiuto almeno 60 giorni prima della data del 1 gennaio 2014, ossia entro il 1 novembre 2013)	Annuale (ex art. 9, c. 7, D.L. n. 179/2012)
Altri Contenuti - Dati ulteriori	Tutte le Direzioni interessate	Art. 4, c. 3, d.lgs. n. 33/2013 Art. 1, c. 9, lett. f), l. n. 190/2012	Dati ulteriori (NB: nel caso di pubblicazione di dati non previsti da norme di legge si deve procedere alla anonimizzazione dei dati personali eventualmente presenti, in virtù di quanto disposto dall'art. 4, c. 3, del d.lgs. n. 33/2013)	Dati, informazioni e documenti ulteriori che le pubbliche amministrazioni non hanno l'obbligo di pubblicare ai sensi della normativa vigente e che non sono riconducibili alle sottosezioni indicate	Annuale